京城日報
夕刊　三月廿三日（土）

大阪行幸の砌り 兵庫縣へも行幸
―聖慮畏き極み

【東京電話】天皇陛下には來る五月、大阪に行幸あらせられるみぎり隣接の兵庫縣から行幸を仰ぎたき旨、同縣當局より熱誠なる懇望があつたので畏くも陛下には同縣にも行幸あらせらるゝ旨仰せ出され、大阪より還幸の御途次汽車にて神戸に向はせられ兵庫縣廳に行幸、神戸港から御召し艦に御乘艦あらせらるゝ由拜承す

葉山御用邸行幸

【東京電話】天皇陛下には二十三日午後一時宮城御出門同一時十分東京驛御發葉山御用邸へ行幸あらせられた、二十五日御還京の御豫定である

日支交渉 双方大事をとつて 未だ再開に至らず
特に注目すべき支那側の躊躇

【上海二十二日發聯合】日支交渉は去る八日の會見を最後に今日まで停頓狀態を續けることすでに二週間におよび、再開の機運熟したもの〻如く見ゆるに拘らず、二十二日も遂に再開を見ずして終り、二十三日會見を行ふや否やに就ても未だ日支双方の間に打合せが出來て居ない狀態である、しかして交渉停頓の初め頃に再開を促した支那側は、今日はかへつて再開に對して躊躇的態度をとるに至つたのは注目すべき變化と見るべく支那側は芳澤公使の得た回訓内容を的確に知り得ざる以上會見するも無用なりと稱して居るが、支那側において日本が最後の肚を据えたに對し極めて懐疑的態度をとるに至つたが爲である

交渉悲觀説
双方の主張強硬で 王氏の立場も苦しい

【上海廿二日發電】豫想された王正廷氏と芳澤公使の會見は遂に行はれなかつたが、今次の交渉の前相につき確聞するところによれば左の如くである

一、王正廷氏は二十日の中央政治會議に於て過般假調印した案を固執せよとの訓令を受け居ること

一、日本の訓令も亦強硬なる最後的訓令にして共同調査反對なること

一、現在の形勢よりすれば最後的決裂をみるの外なきこと

しかし、支那側は日本の撤兵を實行後の田中内閣の態度が一層強硬なるべきを豫想しこの機會を逸しては解決の機會なしとし、王正廷氏は非常に苦しい立場にたつてゐるもの〻如くである

相殺を主張するに對し、支那側は撤兵第一主義、共同調査の形式問題を要求して降らざるに鑑み、調査委員の權限を出來るだけ縮少して結局撤兵は相殺主義をとる妥協案をたてたが、本國政府が飽まで共同調査反對を固持してゐるため王正廷氏と會見するも解決の見込たゝず交渉再開を遲延し

悲觀八分 樂觀二分
日支交渉の雲行

【上海廿二日發電】芳澤公使は本國政府の共同調査を排し日本案を承認せしむるの方針を堅持し交渉は事實上の停頓を續け……

てゐる狀態である、一方支那側は撤兵の速かな實現を渇望するも對日交渉と王正廷氏の態面と、更に田中内閣の政治的立場を考慮して撤兵を見込として調印を避けてゐるため、相互的理由で芳澤王兩氏の會見は遲延し、結局も悲觀八分樂觀二分の觀測である

芳澤公使の決心堅し

【上海二十二日發電】日支交渉は二十三日も再開の見込みたゝぬが、この間に處し芳澤公使は日支兩國の面目を傷つけず實際的に我主張を實現する代案を立て政府の承認を求めてゐるが、政府がこれをも拒否するときは芳澤公使は遂に使命を全ふし得ぬ立場となるのでその場合に處すべく確乎たる決心をもしてゐる模樣である

佛支交渉 一段落
殘るは手續だけ

【上海廿一日發電】王正廷氏とマルテル公使の佛支條約交渉は二十一日午後引上り開かれ午後一時散會したが本日の會見において佛國側は支那側の要求を認容することゝなり旅行祭典行を承認し佛支交渉もこゝに一段落をつげ、殘る問題は單なる事務的手續きのみで、後二三回の會見で全く妥協の運びとなつた、なほ次回會見は二十三日行はれるに決した

北京條約廢棄
公使館移轉を 支那側から求む

【北京廿二日發電】支那側の報道によれば國民政府は公使館區域撤廢の前提として北京條約の廢棄方を提議し同時に各國公使館の南京移轉を要求する正式聲明を發すべしと

決議通過のあと
與黨自重 推移を靜觀
信用及び力に影響せず 將來を深く戒む
島田幹事長談

【東京電話】貴族院の決議は鬼面人を驚かす如き過激の文句を避けてあるが、既往の情勢によれば何等政府の問責又は彈劾ではないとのことである、然らば幾が通過しても何等現内閣の信用および力の上には影響がない、必死の努力を續けた反對黨は恐らく誇大の宣傳をなすと思ふが、われ等は冷靜にこれを輕く見る要なし、たゞ將來の戒めとすべきのみである

【東京電話】決議案通過に關し與黨幹部では『今後貴族院が一歩でも政策に手を觸れて來たならばその際こそは寸毫も容赦せず政黨を擧つて國論喚起を喚ぶものにあらず』とし頗く自重するに決定したが、決議案が通過した以上問題はいかに、政府その態度がいかにあるかを注視して何等かの方法を執つて院議に敬意を表せねばなるまい、その方法としては色々あるが、如何なる方法が適當であるかは各自見る人により違ふから何ともいへないが、研究俱樂部としてはわれ〳〵の提唱した研究政策を目下政府が着々實行しつゝあると確するからその成行きを見てゐるまでである、問題は兎もあれ決議案の通過によつて兩院交渉の重大問題に政府各方面に與へる影響は相當大きからう、政府がその態度の上に重大變化をもたらさず濟むことはあるまい、それは又決議の趣旨でもある

對支問題を片付けさせる
首相が決意を披瀝しても 西園寺公の意思

【東京電話】田中首相は遲くも議會終了までには西園寺公を訪問し現下の政局を報告し決議案の通過につき意見を披瀝するであらうが、公は夙に對支外交の變化を要望し現内閣の手で一應を片付けさせんことを希望してゐる事實がある、即ち公は政黨が政爭を以つた場合、對支外交の後片付に窮乏するもまた、政友會がこれを政爭の具に供して聯立問題を惹起せしむることを恐れ、かくて對支問題は政府の外交政策の一礎となり責任を明らかにすべきであるといふにある、隨つて公のこの意志は政界の一部に知られ多大の影響あるものと注目されてゐる

進退につき考慮せよ
濱口民政總裁談

【東京電話】貴族院にて問責決議案が通過した事は當然のことである、提出者は田中首相の意志なしといふも『田中首相の執りたる態度は輕率不謹愼』……

適當な表敬方法を採れ
床次竹二郎氏談

【東京電話】多數を以つて決議が通過……

反革の―張宗昌氏 遂ひに戰鬪を開始
劉珍年氏との談判破裂し 福山縣方面に於て

【青島二十二日發聯合】劉珍年氏と張宗昌氏との不和解決交渉は遂に不成立に終つた結果、二十二日午後二時頃福山縣方面で兩軍の間に激戰が開始された（寫眞は張宗昌氏）

一千萬元借款

【奉天特電】張宗昌の山東一帶攻略行動の裏面に潜む策士連は目下山東鐵道の收入を抵當として一千萬元を借款せんと盛んに運動中である

龍口とみに活氣を呈す
―孫傳永氏軍も一萬加擔

【北京廿二日發電】張宗昌氏は龍口に總司令部を設け、二十一日褚玉璞氏を總指揮に任命し、同時に龍口附近に十萬元、附近各縣に數萬元づゝの軍資金調達を命令した、目下龍口には褚玉璞氏その他各縣代表の出張頗繁にして孫傳永、顧殿氏等の代表は早くより來訪し、孫傳永氏は近く部下二萬を率ゐてこれに參加すべく非常な活氣を呈してゐる

安滿司令官警告

【濟南廿一日發電】安滿山東派遣軍司令官は二十一日張宗昌氏並に部下軍隊に警告を發し、膠濟鐵道沿線二十支里以内の地帶において發砲すること又は武器の購入をなすを嚴禁するとともに、附近地方において戰鬪若くは軍事行動の挙に出づることを禁止する旨を通知した

ダイナマイトて結氷を破壊

◇…ニユーヨーク州バツファロ地方のカゼノビア・クリークでは御多分に洩れずレコード破りの寒さで結氷がすつかり凍つて川水の流れは一尺、その流水道路を氾濫するといふので大騷ぎです
◇…武器は、勵手ボンドのダイナマイトを使用してその結氷を破壊してゐるところです
◇…米國ニユーヨーク地方は二百年來の寒さで……

折合の時機
買收價格六百四十二萬 五千餘圓は至極妥當
瓦電買收と各方面の意見

は各派交渉によつて『職責上缺ぐるところなしと信ず』と言明し首相と貴族院の信念は正面衝突した觀である、この事實よりして政府は如何に善處すべきであるか、然も首相は責任上缺ぐるところありといひ、この態度と問題は首相の神經の問題をいふ以上これが通過した上は政府は政治的責任を自ら顧みるところがなくてはならぬ

知事より提示した瓦電買收價格六百四十二萬五千餘圓に對し本府をはじめ一般では至極妥當の額と見てゐるが、これ等の意見を綜合すると『瓦電側價格は見方や算定の方法により如何樣にも出るが、今回知事によつて提示された價格は至極妥當で會社側も滿足するものと思ふ、若しいづれかがこれに應じないやうなことがあれば、由々しき社會的問題が起らぬとも限らぬ』といつて、今回知事が提示した價格に對し滿腔の賛意を表してゐる

ヘンリー親王殿下
三月廿二日倫敦御出發

【ロンドン廿二日發電】ガーター勳章御贈進のため英國皇帝御名代として御渡日のヘンリー親王殿下は三月廿二日ビー、オー汽船モレア號でロンドンを御出發遊ばさることゝなつた

農業教育の實際化を計畫
補習學校の增設に伴ひ 季節補習を試驗

總督府では現在全鮮にある六十餘の實業補習學校を一郡一校の程度にまで普及せしむることゝなり明四年度においては二十六校を新設することになつてゐるが、この實業補習學校は實習學科の性質上二ヶ年を通じて實業教育を施すことになつてゐるので郡の實業補習學校を乙種の實業學校に昇格する要があるかの聲が出たので、これに代る季節的補習學校は農の事業の常規に應じて實行すべく教育を行ふものが最も理想的な教育とされ、當局では…の學校につて實際に從事しその間教師は農家を巡訪して實地指導に當たる方法を期しては學校によつて補習教育を授けるものとする計畫である、この實際に試驗するため慶南局では明四年度に京畿の高等學校林業學校内に季節補習學校を設け試驗的に試驗して見ることになつてゐる、この成績を見て將來の實業學校に昇格せしめ別個の季節補習學校設立の大計畫を樹立する模樣である

現在の補習學校は二ヶ年の修業年限で實習學校と共に、更にこの補習學校を乙種實業學校に昇格せしめ、補習學校は別に實業學校に學せしめた餘裕の下に立てる計畫ある模樣である

辭令（東京電話）

總督府道事務官 張寅□
同 金□□
同 金永近
同 金商聰

依願免本官（各道）

神宮參拜（廿二日）

總數二六七八人▲内譯内地人二一六人▲朝鮮人五一人▲團體京城修養團一八人▲前年度總數一八七人

人

◇關水新任京畿道内務部長 廿四日午後七時四十分京城着列車で着任
◇齋藤總治氏（三井物産京城支店） 廿二日朝渡鮮
◇山崎政治氏（金剛電氣鐵道社長） 廿二日入城朝鮮ホテルへ▲津田信吾氏（朱州無煙專務）同上
◇堀直喜氏（朝鮮日報社長）二十三日朝臨城
◇駒田京城府會議員 慶交會のため廿三日午後十時京城驛發郷里三重縣へ

あすの天氣（24）

昨日滿洲にあつた低氣壓は北海道方面に去り高氣壓は支那方面から張り出して來たが支那中部に低氣壓が下り北支は天氣が良くなつた、明日は天氣が良く…外天氣

豫報	晴一時曇
氣	廿三日正午
溫	廿二日最低零下

妖鬼流血録（171）
長谷川伸作　木村哲二　伊藤幾久造畫

第二の活躍（七）

見せき切つてかけて來た武士、世間を物色するやうに眺め廻したが、眼に入るものは暗際の縁ばかりだ。

武士は茶店へ飛んで行つた。

『たゞ今これへ高貴の御方が、お駕に召して參られなんだか……』

聞はれて、茶店の婆さん眼を丸くしながら、

『はい、はい、お出でなさりましたが、今しがたお歸りになりましてございます……』

『何……、歸られたとな……』

して、その高貴の御方は如にお腰ひなされなんだか……』

『はい、はい、お腰ひなされました……それは〳〵奇麗な女御樣でな……、何でもよくは存じませぬが、その女御樣は貼脇にお駕なされましてな、お侍さまが二三人つき添つてお出でなされましたから、多分高い殿のお邸へお出でなされたのだらうと存じますよ、はい、はい……』

『遲かつた……』

武士は地團駄踏んで口惜しがる様子だ。

『左樣なことをそちに聞ふても詮るまいが、殿には、その女に對して、どんな御樣子で居つた……、お手打ちになされるやうな御樣子はなかつたか……』

『婆は殿の方でもいさくなつて居りました故、いつかうご樣子はわかりませぬが、別段お手打ちの御樣子も見えませず、どちらかと申すと、殿は、その女御樣がお好きの御樣子でござりました……』

『一大事ぢや……』

茶店の婆が吃驚するほど大きな聲を武士は出した。

武士は失神した人のやうに縁臺に腰を下ろして、

『婆、大きな椀に水を一杯呉れ……』

武士は婆の差し出す茶碗の水を一息に飲み干して吳太息を洩らした。

この武士を誰とかなす。余人に非ず大澤兵庫年人だ。

『大澤氏大事件ぢや……』と、年人は一伍一什を物語つた。

『それは困つたことぢや、だが構者は館地中で殿にお目通りはかなはぬ……』といひ逡巡は腕組して考へ込むばかりだ。

その時の逡巡の話を、年人は右京亮が王子へ遠乘りすることを知つた。そこで、水插きのおせんは必ずその機會を利用して殿に近づくものと推察した年人は浪人の身の、裝だつては出來ぬが、かげながら殿を守護し參らんとしたのだが、殿の遠乘は逡巡が知つてゐた日取よりも一日早く行はれた。

しかも、年人が日取變更を知つたのは、すでに殿の一行が出發した後手に廻つてしまつたのだ。

さて、茶店の縁臺で長嘆息した年人、立ち上がつて蹴りかけようとすると、

『待たれい……』と呼びかけて、物かげから飛びだしたのは兵藤悪津藤綾いて、服入郎と小六郎。

『何か御用か……』年人は落ちついて振かへつた。

『大澤氏暫くでござつたな……』といつた悪津郎の顔上には殺氣がみなぎつてゐるな。

一味團の裏で逡巡の同心に捕しまれた年人は獄舍へ行つて調べられたが口を緘して何も語らなかつた、しかし、悪鬼團一味と認むべき證もなし、悪浪人として處分すべき物的證據もないので放逐されたのだ。

年人は急いで一味團へ取つて返したが、すでに一同離散した後と見えて、ひつそり閑としてゐる。

殿の御身に關する一大事、如何したものだらうと思案した揚句、年人は選反のうちでも最も親交のあつた松平家の藩士の一人大澤逡巡を訪ねて一味團で立聞きした一條を打ち明け逡巡の口を通じて殿の危急を告げやうとしたのだ。

ところが逡巡を訪ねて見ると、逡巡は、勝門詰當番中の殿の遠行が締まらないので、殿に謁見したのが歸つてからといつて謁見を仰せつかつて、自宅に悶々としてゐるところであつた。

夏目漱石先生を中心とした靈界座談會

九條武子夫人と有島武郎氏の靈界通信を發表して非常に人氣を博し、ひとり日本ばかりか、歐米人の間にまで一大センセーションを喚び起した『主婦之友』では、三月號に又復夏目漱石先生を中心とした左の廿三氏の靈界の人々の大座談會の盛況を發表しましたので、またまた非常な大人氣で、雜誌は大賣行であります。

出席した廿三氏

夏目漱石氏　小山内薫氏　巖谷小波氏　川上眉山氏　島村抱月氏　西田天香氏　尾上松助氏　伊澤蘭奢氏　芥川龍之介氏　横川常陸山氏　廣津柳浪氏　若山牧水氏　要右衛門氏　國木田獨歩氏　黒岩涙香氏　高山樗牛氏　川上貞奴氏　大町桂月氏　樋口一葉氏　正岡子規氏　石川啄木氏　岩野泡鳴氏　松井須磨子氏

漱石先生一流の洒脱で諧謔すが妙きユゥモアは…讀んでゐても愉快になるものがあります。松井須磨子さんの結婚問題についても、先生は意外なことを、語つてゐられます。また芥川さんの靈界にあつた女が、一緒に死なうと思へば、死んでくれる女がある――といふ女の話になつたか、それもこの座談會の話題となつて一座面持ちあがらうといふところまで至りました。その他出席の廿三氏が、地上では語られぬやうなことを、今は何の遠慮も氣兼もなく、語り放つてゐるところが、とても面白いといふので大評判であります。賣切れとならぬうち、ぜひ一度御覽くださいませ。

事實物語 女優情史（松井千枝子の巻）

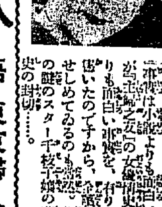

『主婦之友』の女優情史は小説よりも面白いと申すほど面白い事實を、有りのまゝに傳いたのですから、各讀者を熱狂せしめてゐるのも當然。松竹蒲田の謎のスター千枝子嬢の戀しき情史の祕密……。

大阪婦人を語る東京婦人の 東京婦人を語る大阪婦人の 二大座談會

東京と大阪の婦人が互に批判し合つた婦人ばかりの座談會を、雨方で開きました。長所も短處も遠慮なしに批判し、賞めもすれば惡口をもした、とても面白い座談會を、同じ三月號の『主婦之友』で同時に發表したので大評判です。

東京側出席者（女流歌人）岡本かの子（帝劇女優）藤間房江（松竹女優）栗島すみ子（美容術師）小口みち子（帝劇女優）森律子（良民夫人）田中文子（漫畫家）田中比左良

大阪側出席者（大朝記者）恩田和子（美人劇長）古屋登代子（大毎記者）人見絹枝（園芸術家）木谷千種（帝キネ）歌川八重子（元芸妓）坪内操子（日活女優）澤蘭子（美容術師）小林千代子

評判の長篇小説

▲青い眼の女（ルフラン）
▲火刑（三上於菟吉）
▲夫婦百面相（佐々木邦）
▲薄暮の都會（廣津和郎）
▲雲の杜（長田幹彦）

五拾錢（三月號には此のほか百數十種の評判記事を發表してございます）

東京神田駿河台（振替東京一八〇番） 主婦之友社

今曉、鍾路五丁目で 血腥い强盜騷ぎ
兇賊支那パン屋を襲ひ 二人に重傷を負はす

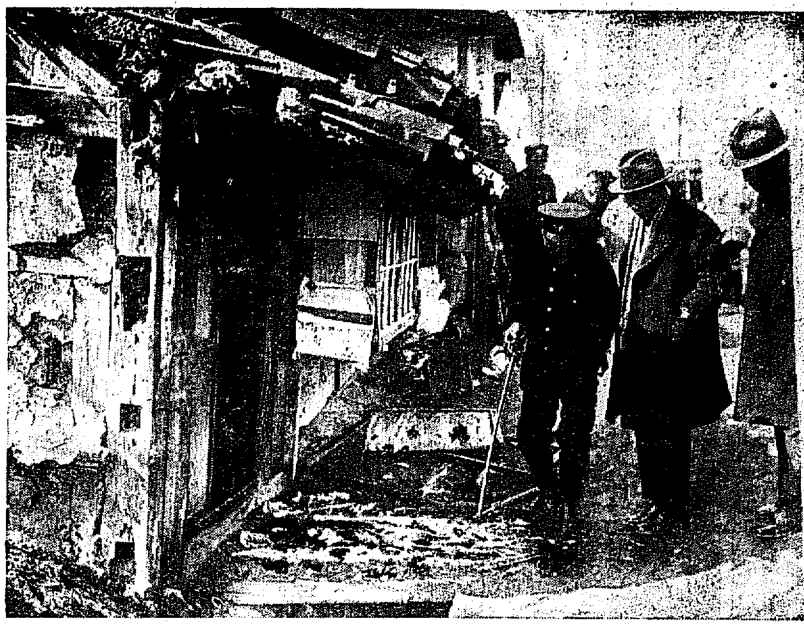
强盜に襲はれた家（黑の斑點は格鬪を物語る血痕）

春まだ淺き二十三日の未明府内鍾路五丁目二百七十一番地支那パン屋李求成（三）方において慘虐の限りをつくした血腥い强盜傷人事件が突發した。しかも午前五時二十分といふ東大門附近ではもう街が目ざめかけようとする矢先である。茶色の目出帽をかぶつた一名の兇賊が同家と連接してゐる瓦塀にそふた桐の大木によぢのぼり六尺近くの塀をのりこえて、となり池龍求方の裏庭に忍び込み裏庭にもうけられた支那パン屋李求成の裏戸をこぢあけて同家に侵入したのである

先づ一人に 强い一刺し
更に應援の一人を 數度突き刺す

奧の溫ドル四疊間に熟睡中の李求成をゆり起こし同人が起きるやいなや刄渡り七寸位の短刀を突きつけ『金を出せ』と脅喝した、李求成は金を出す如くよそほひ隙をうかゞつて兇盜に躍りかゝつたが、瞬間兇盜は李の左胸に强い一刺しを浴せた、李は屈せずなほも格鬪を續けてゐたがこの物音に李とともに就寢してゐた同居者の高方讃（三）が目を醒し李を助けんものと兇賊に組みついていつた處兇盜は高の右上膊部に一刺を浴せた上左腕を三度突き刺し表戸を蹴り倒して逃走せんとしたが血にまみれつゝも兩人は屈せず賊に迫りすがり再び電車道の表戸前で格鬪を演じたが遂に兇盜は血にまみれた兩人を足蹴にして突き離しいづこにか姿をくらましてしまつた

表戸口まで 血潮の流れ
物凄い格鬪を物語る 犯人は何れへか逃走

慘劇を演ぜられた兩家は奧室の上間から表戸口までとすさまじい血痕が油の樣に流れ、慘虐の限りをつくした格鬪の跡がありありと見えてゐる。所轄東大門署では直に非常線をはり犯人嚴探中であるが未だ逮捕を見ない、一方李求成、高方讃は目下大學病院に收容し應急手當を施してゐるが李求成は生命危篤である

血に染む 證據品
非常線を張つて捜査

急報に接し東大門署より松下司法主任外數名現場に急行し非常線を張るとともに同家料理場の土間に落ちてあつた血潮をとめた短刀および茶褐色の目出帽、灰色の手袋を證據品として押收して引揚げた。一方鍾路署よりは松原檢事が松下司法主任と共に現場に驅つけ取調をなして午前十一時四十分引揚げた。

家の樣子を知つた者か
犯人の推定

なほ支那パン屋は誰の眼から見ても强盜に襲はれる樣な樣子には見えない古汚い家屋で犯人は支那パン屋に幾度となく出入した事があるらしく其時に李求成が案外金持ちなのを知つてこの兇行におよんだものであらうしかも午前五時半分といふ目覺め時に裏の桐によぢのぼつて裏庭から支那パン屋に侵入した點から見てもよく同家の內部の樣子を知つてゐるもので一見同家には裏戸があるとは見えない家構である。その上犯人は李を脅喝したら案外簡單に金を得られると思つて手つとり早くおもひきつて脅喝手段で侵入したらしく、それが李の抵抗となつて遂に血腥い傷人事件を生むに至つたものであらう。

主人は危篤

兇盜に襲はれた支那パン屋主人李求成及同居者高方讃は目下大學病院に收容され、應急手當を施してゐるが李求成は左胸に三ヶ處の傷をうけそのうち一ヶ處は肋膜に達する程の深創で尚背中にも三ヶ處の傷をうけ生命は危篤である。一方同居者の高方讃は右上膊部に可成り深い傷と左腕に三ヶ處の突創をうけてゐるが生命には別條ないと

學校の出やう次第で 運動を開始する
女生徒父兄間の意向
問題を提げて柳樂校長東上

既報府內長谷川町京城齒科醫學校門學校の昇格にからんだ女學校四年卒業の同校生徒の問題は卒業期を前にひかへてゐるだけに非常に同校女生徒の

死活問題 として各方面からその成行きを注目されてゐる、この問題に對し父兄側は先頭來より寄り〳〵協議してゐたがいよ〳〵上學校當局に對し同校生徒等にも專門學校令を適用さるべく交渉して昇格したいとしてゐる學校當局もすではおけず、その要求に應ずべく最近の努力はしてゐるが京城齒科醫學校當局は四年制からいはゆる同校の

昇格問題 が起こり昨年の學年末等は、生徒は一日も早く昇格する事をのぞみ同盟休校を行つた事實あり學校當局としても同校の昇格に對してはかねて學務當局にねがつてゐるのでこゝ二三年の中には昇格するとは既定の事實であつたにも拘らず專門學校生として入學を許可したのは、あたかも生徒並に父兄をペテンにかけたものとし、この問題の全責任は當然學校側が負はねばならない、それをせずして該生徒を

別科生では 講聽生も同樣
學校に責任がある……と……父兄側語る

別科生と して取扱ふのはあまりにも人をくつたやり方だといふにある又一方には同校に在學する生徒の氣風は大概中等學校或はそれ以下のものであり將來は一人前の齒科醫として開業出來るのをまちのぞんでゐるがこの問題が起したためその可否すら判明せずよつて同校から退學しやうといふものもあるが、この紛擾を解するため

柳樂校長 は具體案をひつさげて東上するのでそれをまち經過如何によつては父兄間に大運動が起こされるものとみられてゐる

右に對し一父兄は語る

『實際こまつた事になつたものです私ども父兄と致しては是が非でも別科生として取扱ひからのがれて本科生になることをのぞんでゐるのです、別科生になれば殆んど何等の特典もあたへられず聽講生と同じやうなもので今までもの學習がなんのために注いだかわかりません學校側としても最善はつくすといつてゐる樣ですが至極あいまいで責任をもつてもらひたいのです、專門學校になるといふ事はかねてくきいて居り私等も非常に喜んで居たのですがこうなつてみればかへつてそれがうらまれます、これをあらためるにはまた色々な方法があらうと思ひます何んとかしてくれなければ私どもとしてもぢつとしては居られません』

帝劇女優藤間房子
自動車で重傷を負ふ

【東京電報】二十二日午後十一時半頃麴町五丁目通りを帝劇女優藤間房子（？）さんが帝劇から四谷永住町二の自宅へ歸るべく人力車で進行中後方から追拔かんとして疾走し來たつた自動車にはね飛ばされ顏面その他に全治二週間の負傷をなし車夫も瀕死の重傷を負ふた。

空中旅行は七月ごろか
まづ二臺だけは四月に到着する

【東京電報】來たる四月一日よりいよ〳〵店開きする日本航空輸送會社の空の旅行機として米國とオランダで購入したフオッカー式旅客機八人乘と四人乘の四發動機は十二臺の內、まづ二臺だけ四月に到着し七月までに全部到着することになつた、この先發機と共にフオッカー會社のテストパイロツトであるドイツ飛行家エミル、アイマイネツケイ氏も來朝し同社專屬操縱士に對し約五ヶ月間同旅客機の操縱法を指導する、尚右空の旅行も最初の間はサルムソン式で飛行郵便物だけを運び東京から大連まで東京で最初の旅客をのせて飛ぶのは旅客機が到着し操縱士が操縱のこなし方を充分會得するのをまつてはじめるから多分七月中旬頃になる豫定である

美術協會總裁に 高松宮樣を奉戴
近く奉戴式を擧げる

【東京電報】美術團體として最も古い歷史を有する日本美術協會では總裁であらせられた久邇宮邦彥王殿下が薨去遊ばされたので同會々長金子堅太郎子は同會を代表し畏くも高松宮宣仁親王殿下を總裁に推戴すべく宮家に請願中の處殿下には美術振興の思召しから特に御許容の御沙汰があり二十二日石川別當は取敢ず同會に對し御許容の旨を通達した同會ではこの光榮に感激し殿下の御都合を伺ひ近く盛大なる奉戴式を擧行することになつた

貧ゆゑに子を殺した男
大阪へ護送さる

【釜山特電】既報＝可愛さかり、娘タマエ（三）とキヨ（一）の二人を貧ゆゑに絞殺してそのまゝ逃走し遂に二十一日釜山驛の手に逮捕された永田榮吉（？）はその後現行地大阪警察の網羅によつて釜山署より大阪表まで身柄を護送することになり二十二日朝釜山驛の連絡船で小島巡査部長と犯人逮捕に努めた緒方巡査とが犯人と共に出發した、榮吉は流石良心の苛責に顏色も蒼ざめ鳥打を深くかむり、マントの襟を氣にしながら悄然としてみるからにいたましい姿で棧橋に集まつた見物人を後ろにして船內へ運ばつて行つた（寫眞は連絡船へ乘り込まんとする犯人永田榮吉と大阪まで護送する緒方巡査）

艀が轉覆
十名行方不明となる

全羅南道知事より警務局への報告によると廿一日午前七時全羅南道濟州島東中面表善里にて君ヶ代丸に乘船せんとはしけにて航行中顛覆し目下死體搜査中である

警官と僞つて押し入る

【新義州電話】平北宣川郡深川面月谷洞金基宅へは去る十七日夜近くの雜貨業者方に警察署員だからあけろと怒鳴り込んで屋內に闖入し强盜を働いたこと發覺し宣川署に逮捕された

兇器の在所を自白せぬ
三宅氏殺しの犯人

【群山電報】既報の如く二十一日群山署に逮捕せられた故三宅氏慘殺の主犯趙龍南（三）共犯者たるタバコ元賣捌き業者の出獄人趙興植（二）同給仕趙京植（二）の三名は取調べに對し犯行の一切を自白するに至つたが、兇器を何れに隱し居るかを自白せず、現場をはじめ各方面にわたつてこれが發見に努めてゐる。

河中に墜落
自動車に刎ね飛ばされ

【大邱電報】慶北醴泉郡甘泉面方下洞農□□田（三）は廿一日午前十時三十分頃燃料を積載せるチゲを負ひ同郡甘泉方面鐵橋上に差しかゝり折柄安東發大邱行きの自動車に觸れ一丈一尺餘の河中に墜落し約一時間後絶命した

田中首相の少年時代
その他雄篇そろひ 龍山で本社の讀者優待

龍山一帶の愛讀者に對し開かれる名映畫優待の夕はいよ〳〵

けふ 午後七時からその第一回目を新龍山鐵道局前の龍山劇場で開催することになつた、上映される三映畫は何れも何れも粒揃ひで殊に『孝女よしえ』『田中首相の少年時代』は全鮮においても未だ封切されぬもので大衆本位として申分ない映畫である、なほこの

說明 は何れも中央館より新進辯士が出張することゝなり藤本、五月、梨の諸氏の府內でも人氣のある解說者がはじめて龍山の舞臺にのぼることになりそれだけでもすばらしい人氣であるが當日は晝夜二回であり場內整理として金十錢申しうくることになつてゐる

少し寒くなる模樣
二三日後は暖くなる

昨日からの今日はすがすがしい感に打たれていよ〳〵春を思はしめるが、氣象臺發表の觀測によると二十二日朝鮮北部にあつた七百五十ミリの低氣壓は北鮮渤海方面に去りこの爲に昨夕は霧雨が降つたのである、高氣壓は支那北部に七百七十四ミリのものがあつて漸次南鮮へ襲來の模樣でこれが爲今日、明日明後日は幾分寒く、二十六七日頃から漸次暖かくなつて當分天氣續きだそうである

京城タクシー

途中何回降りても往復しても三圓までは一圓均一
メーター附で最も安い
電話本局一〇四〇・二七四四

原田丸 仁川へ
無事入港す

【仁川電話】朝鮮沿海で遭難した大阪商船會社所屬原田丸（一千二百六十九トン）は二十三日午前十時海元丸に曳航され仁川に入港した乘組員四十名は無事で損害目下取調べ中である

碑文は蘇峯氏に
海戰記念塔の

鎭海の日本海々戰記念塔の碑文は豫報の如く德富蘇峯氏に依賴すべくその筋より交渉中のところ去る廿一日鎭海要港部司令官より舞鶴要港部あてに正式受諾の電報があつた（鎭海）

加大チーム
五月に來朝

【東京電報】カリフオルニア州立大學野球團は五月八日正午出帆の春洋丸で來朝に決した滯在約一ヶ月東京、關西で約十二回の試合を行ふ、監督ギュー□ロックの下に投手ジヤコブソン、シユミツド、ホーナー捕手ソイアツト、ウイリアムソン、ベケツト一壘スチヴンソン二壘デボーア三壘パワース、遊擊ヴアリアノス外スウエンソン、バトラー等が參加の筈

あす 全鮮圍碁大會
廣く碁客の參加を望む ─ 會場 本社來靑閣

紹介所で死亡

本籍□□縣板野郡松島村住所不定西丈（五三）は二十一日京城府職業紹介所宿泊所に投宿中のところ二十三日午前十時死亡した。

明日（廿四日）

▲本社主催全鮮圍碁大會（本社來靑閣に於て正午から）
▲朝鮮公論社主催全鮮短歌會 京城食堂で、正午より會費一圓當日持參
▲府內聯合靑年團雄辯大會午後六時より放送局で
▲前茶按入花器入札會（廿四日）京城美術俱樂部で
▲女子技藝學校展覽會（午前九時から）

人參湯

▲毎年の恒例ながらけふから開かれた女子技藝學校の展覽會は、はおすな〳〵の大入で大盛況▲生徒の手になる出品物のすべては、入場者をして驚嘆せしむるものばかり、▲わけて大人形の眞物の飾りつけは何々美術院のそれよりか遙にまし、その他しるこ、うどん、ぜんざい何れも女生徒のサービスになりおいしいこと〳〵△あすの日曜は定めし盛況だらう、といふ評判

名物 朝鮮風俗せんべい
朝鮮風俗の大家□□□□□□考案
東京入り口より販賣店 三越、明治

共同火災保險株式會社 第廿三回事業報告
資本金 壹千萬圓
諸積立金及繰越金 六百七拾八萬餘圓
昭和三年十一月卅日 貸借對照表

資產	金額	負債	金額
未拂込株金	[illegible]	株金	[illegible]
現金及預金	[illegible]	法定積立金	[illegible]
有價證券	[illegible]	特別積立金	[illegible]
不動產	[illegible]	配當準備積立金	[illegible]
貸付金	[illegible]	退職手當基金	[illegible]
未收保險料	[illegible]	責任準備金	[illegible]
未收再保險料	[illegible]	支拂備金	[illegible]
他保險會社	[illegible]	他保險會社	[illegible]
代理店勘定	[illegible]	未拂再保險料	[illegible]
外國代理店	[illegible]	特約會社預り金	[illegible]
特約會社	[illegible]	手數料	[illegible]
預ケ金	[illegible]	所得稅	[illegible]
供託金	[illegible]	假受金	[illegible]
假拂金	[illegible]	利益金	[illegible]
合計	[illegible]	合計	[illegible]

損益計算書

收入	金額	支出	金額
前年度繰越金	[illegible]	本年度支出	[illegible]
利息	[illegible]	責任準備金	[illegible]
責任準備金	[illegible]	支拂備金	[illegible]
支拂備金	[illegible]	手數料	[illegible]
手數料	[illegible]	保險料	[illegible]
保險料收入	[illegible]	所得稅	[illegible]
合計	[illegible]	合計	[illegible]
損益	[illegible]	利益金	[illegible]

利益金處分 [illegible]

右之通ニ候也
昭和四年二月十八日
大阪市北區堂島上二丁目 共同火災保險株式會社
專務取締役・取締役・監査役 [illegible]

差押物件公賣公告
一、滯納者住所氏名 京城府 [illegible]
二、公賣期日 昭和四年三月一日午前十一時
三、開札期日 昭和四年三月一日正午十二時
四、入札保證金 各自入札價格ノ百分ノ五以上
五、契約保證金 各自落札價格ノ百分ノ拾以上
六、代金納付期限 昭和四年三月二日午前十一時迄
七、公賣場所 京城府明治町 [illegible]
右公賣ス
昭和四年二月二十一日
京城府

生徒募集
中京高等女學校
中京裁縫女學校
●家事裁縫專攻科（中等教員無試驗檢定ノ特典アリ）
●高等師範科（中等教員無試驗檢定ノ特典アリ）
入學案內送呈 名古屋市中區 [illegible]（電東三五〇四番）

土木科生徒募集
目的 水利、道路、一般土木技術者ノ養成
二年修業夜間 豫定七十五名
願書締切 四月三日 入學試驗四月六、七日
京城府明治町二ノ八二 京城工學院

●ノーシン！ノーシン！頭痛に「ノーシン」●

Ⓨ印サンプル
Ⓨサンプルは英佛一流の洋服地！
春の流行はⓎサンプルに集る 洋服地はⓎサンプルより選擇あれ
Ⓨサンプルは鮮滿有名洋服店にあります

支部長 收入多大 地方有名 [illegible] 國民教育獎勵會

せんつく 不二理化學研究所 東京市 [illegible]

紀念樹特價提供
銀杏・櫻・紅葉・外數百種 定價表進呈
仁川敷島町 穩塚種苗園

クエ 鮮にのびる
A形十二色罐入 八十錢　A形…八色紙函入 五十三錢
A形…六色罐入 四十錢　A形（二十八色）一個七錢
水筒、パレット外ニ各種（型錄送呈）
內地送料十二錢（振替大阪六三八）
京都寺町姉小路 鳩居堂

24日25日 兩日 呉服雜貨 破格大賣出し 三階
─冬物一掃を兼ねて、お客樣への奉仕─
呉服、雜貨に亘る持越冬物一切を特別大見切にて提供
來る二十八日は、店卸に付午勝手臨時休業仕候
小紋モス着尺格安品提供（二階）
友仙モスリン特賣 大巾一尺 二十八錢（二階）
三越特製 雛座敷用赤毛布 一枚四圓（三階）
三越 ・京城・

晴れ姿　京城府土木課長岩城氏の令孃です　髷付は[illegible]は京城[illegible]コトさん

祖國に對する正しき感激

兒童教育に缺けてゐる愛國心の涵養

婦人協會幹事 人ホーム主事　守屋東

お母様方 が愛兒を養育されるに當たつて、人格のかん養、正直、正義等の養成を第一とせられることは申すまでもなく誠に結構であることには相違はございません。しかしそれにもまして『自分は日本人である』といふことを、はつきりと強く意識づけることが大切であり、必要なことであると思ひます。事實この心得のあるなし如何は、その愛兒が成人してからいろ／＼な障礙やつまづきが出來て來ることになります。ゆゑに日本人であることの幸福に感謝し日本人として生れた光輝ある日本國を愛すところに、進歩があり向上があるといふことを悟らしめねばなりません。

我國に生 れた以上、日本人であることは分りきつた話でありますのに、なぜ殊更に日本人であるといふことを教へる必要があるのでせうか。それは此頃の世の人々が、ともすれば我國を忘れて萬事よいも悪いも外國風にならうとする弊をみるからであります。我國在來の美風まで打すてゝ萬事を外國化さうとするの愚しさ、その悪い例は今こゝで一々擧げずとも、お母様方は新聞や雜誌の上で又家庭でいはゆるモボ、モガの御噂によつてよく御存じのことゝ存じます。

よく洋行 された方から外國の美點を聞かされたり讀まされたりいたします。外國ではからであるとかあゝであるとかいつて一から十までことごとく美點ばかりの外國であるが如く申されます。しかし裡面の點から申しますと、さういふ方々は外國のよい點ばかりを見られた方で、いはゞほんの表面を一寸のぞかれたに過ぎないのであります。例へ我國より先進國であるにしても、萬事美點ばかりの外國ではありません。光りに伴ふ影があるごとくやはり美點もあれば缺點もあるのであります。

その人の 性格を觀察するにはおよそ個人にして見ても少なくも十年を要します。ましてや一國といふ大きなものを見極めることが、何で一年や二年位の旅行で分るはずがありませう。その外國には、十年以上も長く外國に滯在された方は一から十までことごとく美點ばかりを事實なさらず、その中で我國よりも秀でた美點を擧げられます。かやうに我國の事情、風習を掛酌して、改良すべき點は改良するといふことならば賛成出來ますが、外國がかやうであるから我國もかやうにといふやうな、近來の輕薄なる改良々々といつて叫ばれる論は、絶對に承服いたすべきものではございません。そして子供の時分から

日本人て ある、又日本といふ國の光輝さを教へる必要が生じてまゐるのであります。世界に比類なき皇統連綿たる皇室を頂き、この國土に生き、廣く世界と交つて、文化の輸入を計る一方世界によりよき日本國を知らしめるやうにお母様方はそのつもりで教育の任に當たつて頂きたいと思ふのであります。愛國心と申しましても、どういふのが愛國心であるか、國に殉じてゐます。日本人としてもつものは大和魂であるともうしても、どうも多くの方々は喧嘩などの場合にのみ、この大和魂を發揮させることを知つてならるやうであります。

愛國心も 大和魂も、なにも戰爭の場合にのみ必要とするものではありません、それは平時において、平和な時にこそ、より多く必要とせらるゝのではないでせうか。祖國を知り、祖國人たる幸福さを感じて、愛と進歩との意識におのおのがその努力をおしますよりよき國家とするやうにするのが、つまり眞の愛國心であり、大和魂であるべきであらうと思ひます。この心得をよくまもつて、一歩一歩堅きあゆみを續けてゆけば、人格、正義、正直、向上その他の人間として必要なる精神の涵養は、學ばずとも自然に備へられるやうになると確信いたします。

ともかく 子供の時、お母様によつて植付けられた感激は、生涯消え去ることのできない力強いものであります。それゆゑ祖國を知り、日本人である幸福さを深く感へてその感激を生涯持ち續けさせることは、ひいては成人の後社會に立つてから、いかなる惡、邪の誘惑にも必ず打勝力をもち續けさせることを意味するものであります。祖國への正しき感激をもち續けることこそ、眞の愛國心であり又大和魂をもつことになるのでありますから、お母様方は愛兒に何を教へられるよりもまづこの祖國を知り、日本人であることの感激を強く意識づけることと一層の努力を強くされることをくれぐ／＼もお願ひいたします。

龍山劇場上映の森の石松

讀者慰安活動寫眞

時。二月廿三日夜廿四日（晝夜二回）

所。龍山漢江通　龍山劇場

入場無料（但し場内整理として金拾錢申受く）

主催　京城日報社

濕布の仕方

インフルエンザが流行して肺炎を併發する事がしばしばあります。感冒が原因で遂に死ぬのはこれによるものでありますが子供や姙婦中の女においては特にそれが甚だしいものであります。からインフルエンザに罹つたならば早く治療しなければなりません。若し肺炎になつてしまつたならお醫者の指圖に從つて徹底的治療をしなければなりませんが、家庭的には濕布を施す事であります。肺炎における濕布の際には芥子を用ひるのが普通になつてをります。この芥子を用ふるには芥子を麻袋のやうな袋に入れて、熱湯に浸しますと、黄色な汁が出ますから、その汁をタオル或はフランネルの布片れにひたして胸にまいて置くのであります。この芥子の濕布を施しますと、皮膚が赤くなるものでありますが、それは効果のあるしるしで、もし赤くならない場合はよつぽど病勢が重いものである事を證明してをりますから、幾回も取り換へる事が必要であります。又芥子泥を用ひる場合もあります。これは芥子に熱湯を注いで、泥のやうにし布か厚い紙に塗りつけて胸をまくのでありますが芥子泥は大へん強いものでありますから十分乃至十五分の後には取去らなければなりません。このやうにしつゝお醫者の治療を受ける事は病氣回復を早めるものでありますから濕布の方法はかねぐ／＼心得て置き、かつ熟練して置く必要があります。

お通りがかりにはぜひどうぞ　本町[illegible]　金剛

JODK（京城放送局）

開局二周年記念プログラム（最終日）

二月廿四日（日曜日）

午後〇、三〇　氣象概況、各地天氣概況

同一、〇〇　浪花節『孝子傳五郎正宗』　鶴甲齋房若丸

同六、〇〇　ニュース

同六、〇〇

第二回京城青年辯論の夕べ

開局二週年プログラム最終日を飾る第二回京城青年團辯論の夕を開催致します、昨年第一回を開催して各方面の賞讃を博し今回は第二回の試みで出演辯士諸氏も既に數回の打合せと練習を積み、今や満を持してゐるもので無ぞかし若人の燃ゆる様な熱辯は青年の溢るるばかりの意氣を示し、懦夫を起たしめるものでせう。初めに大場勇之助氏指揮の下に青年團々歌の合唱あり次に岡長京城聯合青年團長の挨拶「[illegible]」の講演があり、其の後で選抜された府内各青年團の選手諸君の雄辯が左記プログラム順に放送されます。若者の熱と其の叫びを聞きませう

一、合唱、京城青年團々歌　伴奏　大場勇之助　一同

二、京城聯合青年團の過去及現在　青年團々長　前田　昇

三、青年諸士に望む　宮川　芳男

四、大衆の自覺と青年　若宮　正四

五、海外發展と青年　岩佐　秀雄

六、少年は人間一生の春　八谷　賢次

七、青年の國民的精神　櫻井　興作

八、昭和新生と青年の使命　鈴木　公治

九、半島の一角から叫ぶ　奥永伊之助

十、回の青年　野村　好男

ピアノ獨奏　佐藤　靜子

一、ショパン作　ワルツ

二、同　アムプロムプチュー

佐藤靜子さんはこゝで紹介する迄もなく既に同好の方は御承知の西山本さん今は佐藤九二男氏夫人で淋しい京城樂壇に一つの明星が加つたのは昭和四年劈初の嬉しい收穫です。今夜DKのマイクロホンを通じてお馴染み深くなる事でせう。

同八、二五　ニュース

同八、四〇　南畫揮毫伽倻琴並唄　金桂花

野談　諸葛孔明（第一回）　尹白南

同九、四〇　時報、氣象概況、翌日プログラム發表

頭痛といへば！　一も二もなく　ノーシン

なタツタ一服のみなさい　醫學博士森田資孝先生推奬の　のむスグキク頭痛藥にて

頭のボンヤリした時　頭のクシヤクシヤした時なぞスグ爽快となる◆全國藥店に有

受驗の準備　今晩の課題（答案を募る）

國語（昭和三年 釜山高女）

一、左の文の點の處のわけを書きなさい。

鐵眼の深大なる慈悲心と、あくまで初一念をひるがへさざる慈心とは、強く人々を感ぜしめしにや、喜んで寄附するもの意外に多く、此の度は漸く版印刷の業務々として進みたり

二、次の文の點をつけた語の讀假名とわけを書きなさい

（イ）吾々は文明の利器を用ふ

（ロ）彼は此の心境の尊さに敬服した

（ハ）萬に一つの勝算もなし

（ニ）人をして低回去る能はざらしむ

（ホ）鐵眼此の狀を目擊して悲しみにたへず

算術（昭和三年 光州高女）

1 或る女學校に生徒21人と先生357人居る　先生の生徒に對する比は幾らか

2 1時間128粁の速さの汽車で行くと10時間半かゝる所を1時間に1 4粁の速さの自轉車で行くと幾時間かゝるか

3 11ポンドで16圓50錢の反物は30圓で何錢につくか

4 幾ダースかの鉛筆があるとを1人に4本づつ35人分けると4本殘る鉛筆は幾ダースか

婦女界（三月號）は近代戀愛批判號と題し目下素晴しい好評。先づ、女優やモガやモボ、プロブル文藝家、漫畫家を一堂に網羅した『近代戀愛批判會』は近代人として見逃してならない記事である。他に『モガモボ戀愛合戰』『近代戀愛小咄四題』等いづれも面白い讀物である。經驗物では『再婚して幸福になつた人不幸になつた人』『親切を餌に掠かれて』『戀師の思ひ出』等、又特輯の呼物記事には、三宅やす子の『送雜記』『中村たい子女史と語る』『婦人一人一話』『私の大事な物』映畫女優盛裝記は伏見直江る賑ひ、毎號呼物の千葉龜雄の偉人をはらむ女性は今月は『ペスタロッチの妻アンナ夫人』に多彩なペンを揮つてゐる、其他、婦女界獨特の、衛生記事、裁縫、料理、美容記事は殊に内容充實の觀がある。尚、本號にはピアノ五十臺に當選した五十臺の女學校名が一齊に發表されてあります。又、二萬五千圓懸賞づきの婦女界好み趣味の羽二重片側帶大賞出しや、近代洋髮誌上競技大會懸賞規定が發表されてあります。（定價五十錢送料三錢）東京驛前丸ビル三階婦女界社（振替東京二九三七）發行

麻雀 月賦提供　京城旭町一　麻雀莊　電話本局三五二九番

全鮮將棋大會棋譜（二月十、十一兩日於來青閣）

池田、辻兩六段の對局……(3)

平手先手番　六段 ▲辻　繁之助　六段 △池田　卯八

（圖は前回指了の局面）

持駒　▲辻氏　角歩

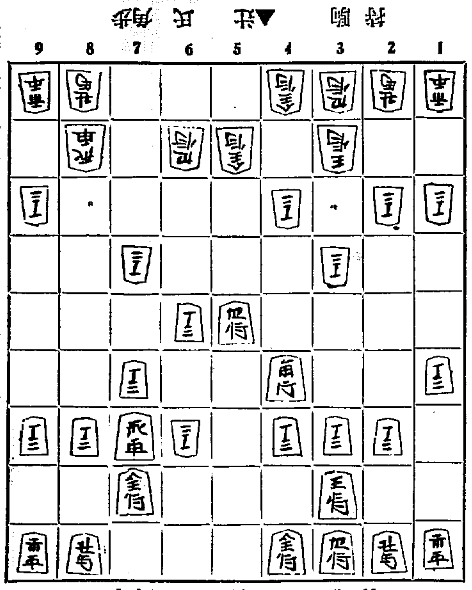

持駒　△池田氏　歩歩

▲七三桂 △六六銀 ▲五七歩打 △同 銀 ▲六九角打 △八八金
▲六五桂 △六七飛 ▲五七桂成 △同 飛 ▲五六歩打 △同 飛
▲八三飛 △九一角成 ▲八七角成 △九二馬 ▲八六飛 △七四馬
▲七六馬 △同 飛

對局者の感想 ◇辻六段　ぐづ／＼してゐては敵に飛角の活動を許されて不利に陷るから決戰の目的で六九角と打つた、七六馬は五五歩と打つ豫定であつたがそれでは敵に八七金と指された時歩切れの爲めに後に都合悪くなると思つたから豫定を變更して七六馬と指したがどちらが良かつたであらうか何れも變化が多いので十分に讀めなかつた

一番ヨクキク　科學的美粧料　家庭常備藥　ペルメル

顔剃の後

顔剃後にはお忘れなくペルメルをスリ込み下さい。剃くすると少し刺戟を感じますが、それは黴菌の御蔭で剃まけを完全に治癒します又お剃りになつて後に血が出なくとも小さい剃込がないとも限りません。こう云ふ目に見えぬ傷から丹毒等の黴菌が侵入して容易ならぬ恐ろしい結果を來します。ペルメルは之を未然に防ぐのみならず荒めな男の皮膚を艶麗なる女性の優しい皮膚に美化せしめます

化粧下に

藝者衆や俳優の方々で、少し顔の進んだお方は、鉛毒、化粧下へペルメルを御使用なさいます。ペルメルは恐ろしい鉛毒の侵入を防ぎ、大切な生地を、永久にまもりますから、是非御使用をおすゝめします、と藝者さんから御商賣を頂いて居ります

F.113

乳兒榮養　粉末調製乳　ネッスルミルクフード

適當な時期に離乳を實行する事は育兒の要訣であります。左記へ御申込下さいますれば離乳の心得を詳述した冊子「混合榮養とネツスルミルクフード」と見本を無料で御送り致します。

神戸三宮郵便局私書函四一七號

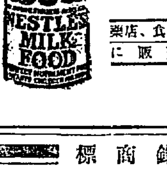

藥店、食料品店に販賣す

母乳を離す前には母乳とネツスルミルクフードを代り／＼飲ませますと發育を助け容易に離乳が出來ます。

午前	6時	母乳
	10時	ネツスルミルクフード
午後	2時	母乳
	6時	ネツスルミルクフード
	10時	母乳

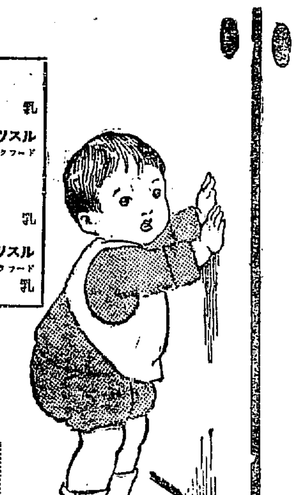

本品の調理には必ず罐に添付の使用書を御熟讀下さい

[illegible]らいでも人蔘のめる　しかも官製の蔘精が　定價 廿五入 一、五〇　元賣捌所 [illegible] 賣本堂

日本のインキを代表する　丸善アテナインキ

色の調子……滿點　書き具合……滿點

これが丸善アテナ・インキ　これが丸善墨汁

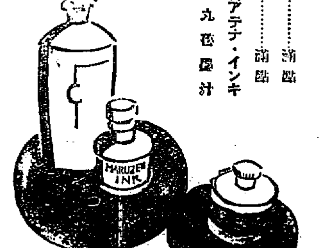

最寄の文具店で御求め下さい

登錄商標

たんせき、ぜんそく

たんせき、ぜんそくは危險家屋の如く人體を倒壞せしむ。

感冒流行期に入つて、最も警戒すべきたんせき、ぜんそくが流行出した。痰咳の病氣だけは實に人體の中軀に喰入るもの故、油斷をすると肺炎、肋膜炎、肺結核等の餘病に變症し、如何に立て直らうと焦心つても、恰も朽木の倒るゝ如く、又土臺のシツカリしたない脆弱な建築物が倒壞するやうに、遂に一命を終るに到るものである。されば少しでもたんせき、ぜんそくの氣味ある時は、評判高き專門藥龍角散に依つて完全に病痕を治去されたい。

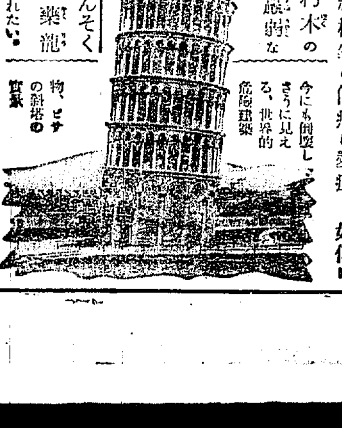

今にも倒壞しさうに見える、世界的危險建築物、ピサの斜塔の實景

龍角散

龍角散は種々の高貴の藥劑より成る、故に少量にても奏效著しく、香味爽やかにて服み好ければ如何なる藥嫌ひの人病人子供にも最好適、服むたびに胸部ハツキリとなり咽喉の苦痛を完全に除く。

かゝる人は必ず試みよ

◎たんにて常にゴホンゴホンと惱む人
◎ぜんそくにてゼイゼイ息切する人
◎せき頻りに出で夜オチオチ眠り兼る人
◎流行感冒より起るたんせきの人
◎肺病にて常に力なきせきの出づる人
◎たんに臭氣を帶び時々血の交る人
◎音聲のかれ又は咽喉のいたむ人
◎百日せき又ははしかせきの小兒

其他如何ほど頑固なる呼吸器に疾患のたんせきにも凡そ一二週間續けて服用さるれば其効果顯著なり

定價	
四日分	三十錢
八日分	五十錢
十八日分	一圓
四十日分	二圓
六十五日分	三圓

▽全國藥店に有り△

東京市神田區豐島町　本舗　藥劑師　藤井得三郎　振替口座東京一九九〇八　電話浪花[illegible]

一線の人達から

朝鮮の外米輸入問題（上）

外米商組合副組長　本村太郎氏

朝鮮における外米の輸入は、最近数年来のことであるが、昨今では輸入量が激増され、今日では輸入貿易品として最も重要視されるものとなつた。これは朝鮮人が米を常食として嗜好することが主因であるが、また商人の商略が朝鮮米の内地移出増殖の方法として、一般にその需要を勧めて居るためでもある

朝鮮へ輸入される外米は南支那、英領印度、佛領印度支那、暹羅等［illegible］

には、二つの方法がある。一つはその生産力を大ならしむること、いはゆる産米増殖計画であり、今一つは即ち外米や満洲粟などを代用せしめて、その代償米を内地へ移出させやうとするのである。前者の消極的なるにくらべると、後者は聊か消極的ではあるが、しかくして比較的安價な外米を代食し、高價なる朝鮮米を賣るといふことは朝鮮の農家經濟上からみて、既に喜ぶべきことである。

◇

朝鮮へ輸入される外米は南支那、英領印度、佛領印度支那、暹羅［illegible］

時の値であるが、最も一般に輸出されて居るものは蘭貢ミート、西貢の兩種である。昨昭和三年中の外米輸入高は百十七萬八千七百二十六擔、この價格八百九十一萬六千二百六十圓に達した。前年に未曾有の大豐作を受けながら、かく多量の外米が輸入され、而もそれが残滓なく販路に消費し盡くされたことは、前にもいつた通り朝鮮人が高價なる自作米を賣て廉價なる外米を食し、その差益によりて生活苦を緩和しやうとする經濟觀念の發達とも見えるし、また一面からいへば一般經濟界の不況によるシャドウだとも見られる

特産物の歐洲輸出は
大連經由が激減
保險會社も大打撃

昭和三年における特産物の歐洲輸出は［illegible］海上保險界の打撃も甚大になつて來た。即ち満洲特産物たる大豆、および豆粕は從來歐洲商人の手で特産地より満鐵に廻送され大部分は外國汽船で歐洲方面に輸出されるに到つた。この結果本年は特産出廻り以來、すでに歐洲向きとして二百萬トンの輸出を見、その七割までは浦鹽輸出となつてゐる。これがため從來大連より歐洲で歐洲向きとして取扱つてゐた二百六十萬トンの積荷が今年は僅に五十萬トンに激減したので、鄭船の積荷に契約してゐた東京海上、日本海上、大正海上、三菱海上、帝國海上、神戸海上などの海上保險契約高も激減し憂慮すべき状態となつて來た

朝鮮方面では
原木を移入
製材をやる

十萬石であつたが、この満洲材輸入の時期を左右するのは木材組合よりも支那側の輸出入税二分五厘附加税施および國境特別關税三分の一減の撤廢にありと見られてゐる

最近朝鮮方面の木材界は釜山をはじめ群山、木浦、鎮南浦、木浦等の木材商は舉つて低廉な船運賃を利用して、各産地から直接に木材原木を仕入れ、現在工場の無い所が［illegible］

ば製材して、販賣と同時に製材をも經營する傾向がいちぢるしくなつた。これは明かに關稅方面から製材したものばかりを仕入れてゐては店を經營して行くことが困難となつたことを物語るものである。が、一方國境方面の原木價格は官民共に努力につとめてゐるから本年の原木供給は異常の増加を見るものと推察されてゐる。この傾向からすると、現在の材價は到底維持して行けぬと見る向きが多い、なほ内地の材木商も最近著るしく朝鮮に着目し進出の機をうかゞつており、鮮内の材價は非常に高價であるに拘らず、内地製品の運賃は依然として行はれ、益々木材相場の値下りを誘致するに至りはせぬかと見られてゐる

殖銀が
貯銀問題協議

殖銀銀行は有賀頭取の歸城と共に廿三日午後一時から重役會を開き貯蓄銀行問題について協議する所があつた

殖銀七分利債
近く借替實行

殖産銀行は本年初以來二千萬圓の七分債券を五分五厘（價格九十七圓五十錢）に借替へたが、近く殘り二千萬圓の七分債借替をもすべく目下證券市場の形勢を觀望中である。

營業認可で足る
三菱銀の森村
銀買收問題

【東京電話】三菱銀行の森村銀行買收は併合ならば特に合併の認可を要するが今回は買收なので大藏省では單に森村銀行の本支店を三菱銀行の支店としての營業認可をするもので無論認可となるらしい

木棉の打撃
滿洲には輕微

綿絲布問題は數年來の懸案となつてゐた木棉關税もいよく委員會を通過して本期議會で解決すると見られるに至つたが、委員會の通りに昭和四年度に一分、五年度に二分六年度に三分と漸次増税に施行し將來は三分を以て滯み一般關税となる［illegible］が在滿邦人木材業者に對して［illegible］の保護方策を講ずることゝなれば滿鐵線内はもとより［illegible］でも木關係商館により受ける打撃は殆ど無いといつていゝ位であると云はれてゐる［illegible］

解傭問題は
荷主の諒解を得た
釜山での契約は未成立の筈
仁川解業者の觀測

京城荷主が移入貨物の仁川あげを廢し釜山から鐵路によつて搬入することに話が纏まつた、右について仁川解業者筋のいふ所によれば左の如くである

京城富林商店と釜山澤山汽船との間に交渉のあつたのは事實だがまだ契約は出來てゐない筈である、解賃問題について仁川側田組大山、國洞安藤上の兩氏が十九日上城し高林氏と會談の上諒解を得た［illegible］管であるその時の解賃を二割引下げてから現在一ケ月になら ぬ今日解業者が故意に才を卸増しするやうなことをなす筈がないことを説明し目下積荷閑散期で船舶社が才を嚴格に取扱つてゐる結果、恰も解業者が値下げの冶路をこれによつて見出した如く解釋されてゐるのをよく解じて貰いた、その時釜山揚げの場合と比較して仁川揚が有利で且つ便利な點も十分諒解して貰つた筈である

動産再保計畫さる
火保界の現狀に鑑みて
小口動産も發展の餘地がある

小口動産保險は商工省の慫慂により日本動産、東京動産、日本簡易火災三社の協定を見、三社の總契約高も約十億圓に達した、しかし他の火保會社のそれに比較せばまだ發展の餘地がある然るに現在動產保險には再保險がないので、今回大東海上再保險會社で動産再保險をたてゝゐるが新らしい試みとして注目されてゐる

大商社と概算されてゐるが、その中で三菱の關係店として維持經營が出來るのは廿五社に過ぎず、しかもこの廿五社の差額は二百九十萬

報償金の
現金交附
憶測のみ

新に生る、三菱銀行同意社の關係店は十九店に限られることゝなつてゐるが報償出資として決定されてゐる二百二十五萬圓はこの十九店の報酬店が新と金融組合間に参加するものとして支出されたものと見られてゐる、即ち同社幹部の意嚮は［illegible］

外米熱が再燃
共同管理販賣
計畫も擡頭

輸入米の不振と滿洲粟の騰貴等で鮮内代用食料としての需要は再び外米に集まつて來かけた、この傾向は昨春の國際かつた地方にことに顯著で、最近群山方面では約十一萬石の契約取引が成立したと傳へられた程で、京仁地方でも外米の需要は漸く旺盛となりかけて來た。しかるに京仁地方の外米商間にはこの傾向に鑑して昨年十一月中旬解散した外米共同管理販賣を復活したいといふ希望が一部に擡頭しかけた模樣で、近く實現に至るやも知れぬと觀察されてゐる

京電の
發電所計畫
具體案決定

京城電氣會社の廣入里發電所へ火力發電所約一萬キロ）設置はその後着々準備がすゝみ具體案が完成するに至つたので、廿一日中島常務に在京各重役の諒解をうる爲、東京に赴へて東上するに至つた。會社側では重役連も大賛成を所の計畫は必要であることを寸でに認めてゐるから、その諒解をうることは決して困難ではないと見てゐる、從つて中島氏の用務も案外迅速に完了しいよく會社の豫定通り本年中に機械の注文や器械据込設備に着手する段取りとなるものと見られてゐる

紐育の
銀行と信託合同

【ニューヨーク廿二日發電】ニューヨーク・ナショナル・シチー商業銀行とトラスト・コンパニーとの間に合同が成立し、二十五日發表の筈である合併後の資本金二十億弗、將に世界一の大銀行である

ることが出來る。從つて報償金としての總額出資二百二十五萬圓は報償金一ケ年分を目標とした昨年の規撤廢の方針に合致することになる譯である。ゆゑに一部で噂されてゐる如く合同参加の報酬店に對して、報償金を現金で交附するといふやうなことは全く憶測に過ぎない模樣である、なほ合同會社では参加報酬店が確定よりも減少すればそれだけ總額出資を減じひいて資本總額もそれだけ減額する方針であると

豐德水利認可

京畿道開城郡青郊面一帶を豪利區域とする豐德水利組合は、豫て本府に組合設置認可の申請中であつたが、一月廿日附認可された。同組合は蒙利面積一千七百二十九町歩にして總工費百四十二萬三千五百三十圓、段當り八十二圓を要し、二ケ年繼續で工事を遂行することになつてゐる

◎商品市況◎

●綿布閑散●　米棉はワシントン祭にて休日、印棉二十錢安等の材料に綿糸は小安保合つた、市中綿糸布現物は取引少く商內には閑散相場も前日と變らなかつた

●砂糖弗●　氣配は引き直し來て既に糖業聯合は締減じて來て居るが、何分三、四月の需期を目前に控へてゐるので相場期の目前に控へてゐるので程度で一袋目三圓丁度と連絡をとり保合つてゐた

海外經濟電報

紐育銀塊（廿一日）　［illegible］

倫敦銀塊　［illegible］
印度銀塊　［illegible］
紐育棉花　［illegible］
英米爲替　［illegible］
對米爲替　［illegible］
米棉　ワシントン祭にて休日
スチール株　［illegible］
アナゴンダ株　［illegible］

◆滿洲物●［illegible］日強調を續けて居たが依然高値が高張り安値には［illegible］日は一石に付廿四丁度と前日に比して九十錢方の暴騰であつた

穗落

▲有賀殖銀頭取四ケ月ぶりで歸城▲貯銀設立について、年末出張の貯蓄思想をじゆんく\と説く頗る熱心▲あの熱だけで貯銀成立は請合ひとの評判▲特産物出廻り減と大豆な滿洲粟の米價の減収▲この結果不況の解組の米穀の需要は、よいつて金融緩慢▲悪くいふと銀取に火災損害▲近來火災の不況の多いのは［illegible］

株式（廿三日）

京取短期　［illegible］

大株短期　［illegible］

東京現株　［illegible］

株式

政局案じ濃厚で
遂に崩落す
人氣は益々險惡に傾く

前場　昨二十二日後場小締り後に對しても餘り期待することも出來ない狀態であつた、何分過日の機先、今期は昨日の政局案じ濃厚の如くなので目先は益々惡化の傾向を示し、かくて昨後場止に比し大新一圓安東新三圓四十錢安であつた

一段ついて
小弛む

後場　前場暴落の機先、後場も取引の不良を入れて下放れに寄付きたるも、アト阪地の小戻しに結局小弛み狀態を演じて大引と即ち昨後場止に比し大新二圓二十錢安東新三圓五十錢安であつた

當分のうちは
回復も困難

昨二十二日後場は内地の小戻りも場前を入れて人氣も相當良好を示してゐたが、優良司題の可決に伴ひ今後兩院委員會並に豫算案通過の如何に政局に變化するや不安も濃厚となつた、かくの如くなので連日來日和見的に見送つてゐた仕手も最早居たたまらず此の投げ退くものや弗々買拾ふものも現はれてゐた何分作年末から人氣が險惡ひに傾いてゐる際なので今後共此の機に大崩落を演出しはしないかと見る向が多かつた

悲觀人氣濃厚

連日來懸念されてゐた優良問題も遂に可決されたので一時樂觀されてゐた政局も又復不安人氣を増し一齊に崩れ足となつた、何分過日來自月間騰や金利安等で樂觀してゐた丈けその反動も激しく目先は益々悲觀の極に達してゐる、かくの如くなので議會後に對する期待も相場は益々惡化するものと見られ東新の百四十圓臺も眼前に迫つたかの感があると觀る向があつた

一般の視線は
政局に集中

貴族院の優良案漸次惡化の傾向となつて來たので今後議院案に對して政府も樂觀は出來ず從つて議會終了

つよきよわき

株式　議院案日和見的な寄りで目先を悲觀し始め相場も遂に崩落した
▲何分永い間の保合ひが放れとなつて來たのだからこの際にもう一段の値崩れもないとも限らない
▲その上このたびの優諚問題の前途によつて次ぎから次ぎへと起る諸問題も何だか危ぶまれ來た
▲かくの如く騰落して來ると政局の不安も思はれぬこともあるまいが餘り悲觀すると出來まい

商內愈賑ふ
動機の到來で

保合を繼續してゐた相場も優諚問題に端を發して暴落を演じたので此處から弗々買ひ向ふものや投物となる手口を示せば東新に對して古川、田中道の投物や大株買、新田の利喰ひ立山等思越しがあつた、かくて昨後場は大新一三〇東新九五〇合計一、〇八〇枚であつた、三〇枚以上の手口左の如し

今日の手口

大新　賣方白井三〇古川三〇松山三〇▲買方新田七〇大林四〇

東新　賣方成滿二一〇松山一七〇立山一五〇古川一〇〇田中道一〇〇京證七〇白樂七〇正崎三〇▲買方立山二九〇大林二四〇新田一二〇松山一一〇白樂六〇市川五〇正崎三〇

本玉

二十三日前場寄に於ける百枚以上の建玉左の如し

取　賣方京證四三〇田中友三四〇正崎二二〇古川一五〇新田一一〇▲買方金秀一、〇八〇松山三三〇松山二一〇成滿一一〇〇

新　賣方大林一八〇白樂一八〇新田一七〇京證一四〇正崎一二〇▲買方松山六三〇田中道三五

東新　賣方正崎七〇〇新田六九〇白樂三九〇大林一九〇市川一四〇▲買方田中道九一〇金融四一四〇京證二四〇古川一九〇松山一三〇成滿一二〇田中友一二〇市川一〇〇

◎期米◎

一時崩れたが
アトは採合ふ
場面は底堅い

前場　常限の買氣先に買手を阻止せる折柄、政府の問題とをつて居た優諚問題が貴族院通過と相俟つて阪地の寄入りに內閣の前途を案じて賣物を喚起して、常限二十一圓八十五錢中物二十一圓三十九錢先限二十五圓九十九錢と下放れは逐に六圓臺割れの二ヶ所に寄付き、其後氣の退嬰賣りに（小）からの賣物は更に九十を破り氣崩れる所見より買方側のみか押目買ひの態度を改めないので一番の交から利喰的買物を呼びアトは九十五錢から六、七錢所に揉み合ひ依然底堅き商状を呈して前場を終つた

期米　相場はとうく\先物が六圓臺を割つてしまつたのは株式の崩落が［illegible］優諚問題が貴族院を通過したので內閣の前途を危ぶまれた總撰と見るの外はない▲然し政府ではそれほど問題としてないのでこれを以て內閣の致命傷と見なしこの上買込む事は寒へものである
▲殊に問題の在米も東京後は自地出廻り薄と東京方面から上米の買注文が絶へず入込んでくるので在庫減少となつてゐる
▲そこへ古米もこの當限で賣方がうまく受取りさへすればあとでしれる愛ひはないのだからここの金融案置してかゝる必要がある

前途遼遠か
賣方の理想は

十月限を本據とする採算時代の相場が此處小浮動を繼續すに何等の不思議はないのみか買收が前年より三百五十萬石も減少し而かも相場は近年稀に見る安値を低迷せる時期として買氣の萬股するる所以であるが、然し過去に於ける都督市場の上舗買ひとなるは當然に直ったり直の前題係を溢みると同近高に在つて先物が全處されて居る時が多い、之れは先物時代に賓籍つた人氣が期近に廻ると正米の强硬囲れ上げを餘儀なくするためで言はば賃勢と人氣が相反して居るからである、此の意味から現在の相場を考察すると先物の時代は先高人氣で大上値を買通みなから期近に廻ると賃米現れに屈し上げ相場とは全く反對の現象を呈して居る、しかるに此の市場は來た直るべき曖誰に接してないが首肯されるのみか邁に行はれた上値の方が大きく世上の人氣か如何に先高見越しに燃て居るかを示して居る、斯くして世上人氣が先は高いものと一致されて居る以上相場の性質から見ても買方が理想の彼岸に達する事は前途遼遠と云ふの外あるまい

と小戻したるも三圓八十七錢から四圓八十五錢と更に氣崩れを演じてゐるが結局はこの邊に合ふものと見られてゐた

株式 京取市場仲買 京城明治町二ノ八七 京城證券株式會社 社長 高 源兵衛 現株公債債券

人氣弱きも
底は割合堅い

後場　前場引際小締りの機先後場は先限二十五圓八十九錢と前止より六錢安に寄付き二圓九十錢

大阪期米手振（前場）

賣方は荒野、田中喜、廣瀬にして買方は芳賀、三木、小河等であつた

に伴ひ買方の前途が危ぶまれて居たか、今期當分相より新規的の買物か現れた爲め賣方側にても愈々受米するものと見做され買方惡觀人氣は漸次減じて來る模樣であつた

◎大豆◎

全部出來不申

◎正米◎

釜山　大引安を入れて頭来より出合に保合を續けた市場は昨日より惡材料が見られ内地より弗々買注あるも安値は賣手の賣惜みに保合に下落り保合、前日と寄一二十六圓丁より五圓九十錢高と廣ならず揉み取りにて二十一百石の取引があつた

仁川　大阪の小勢を入れて人氣一入惡く現物の買行前目がらざるも出來高り加ふるに氣候の弗々もを云ふ時代に接近せる等ありて其の府米筋も良い機會を見て賣たい氣味に相場二十錢安の三十五圓六十錢方の二十四圓九十錢と不味であつた

群山　大阪安値と現物の買行態度不安を市場人氣不振となり氣迷も惡く跡内地よりの買注ありとの風說に底小締り相場十錢安となり九十三錢二十五圓四八十錢を二十五圓四十錢を唱へて居た

因の賣りは
群山筋の見當

今回群山筋が通勤見く賣進しは群山及大阪方面の賣物で正米の賣行が振はないのと例の優諚問題が經過したので内閣の前途を懸念した賣進みでないかと推測されてゐた

丸福、丸スの
當限新規買ひ

此の當限は古米の捨場として既に六千石からの古米が現れ納會切迫

鮮內延べ（廿三日前場）

［illegible］

鮮內延べ（廿三日後場）

［illegible］

期米（廿三日）　仁川

［illegible］

◎大阪綿絲前場（二十五センチメートル）

［illegible］

京城手形交換高（廿三日）

［illegible］

義人侠勇實錄
後藤半四郎 (130)

桃川如燕口演　野口紅厓畫

名主茂右衛門は集まつて來た一同の百姓に向ひ茂『今もいつた通りこの間お代官が御料した時におらの所で點賀をした、その時に給仕として若い娘を六人出したが、その娘の事から騷動が起つた』○『ハテね、兎角娘といふものは騷動を起こすものだが、どんな事が出來ましたか』茂『こういふわけだ、よく聞いて貰ひたい、こゝにゐるお袖だがの、これがお代官さまの目に止まつたといふわけだ、どうもハア、この村にはちよつと過ぎるぞの』○『ハアお袖か、お代官さまの目に止まりましたかね、それで一體どういふ事になりましたか』茂『目に止まつたばかりなら何の騷動も起らねえが、これを寝間にするつもりで下役の猫隱と相談したものと見え、おれと惣作とを代官所へ呼び出した、屁の用かと出かけていつてみると、惣作が

の身請で牢にはいつてゐてはいよく\病まひは重くなるばかり、とても無事に出て來ることはむづかしいだらう、所が惣作を牢に入れたはこのお袖を取上げるつもりの魂膽で、その事が今はじめてわかつた』○『それはどういふわけでございます』茂『昨日お袖のところへ猫隱が來ての話に惣作をあのまゝ牢に入れておけば死んでしまうであらう、さりとて出牢のわからぬ品物を買つた上は、盜賊の名を買つたといはれても仕方がねえ、そこで證人を出牢させるには、おまへがお代官さまのところへ行つてお慈悲願ひをしたがいゝそれも四五日なら、まづお代官さまの畏讓きの世話をして例轡の腰つたがよからう、それを承知すれば明日にも惣作は出牢をして村預けにしてやるといふのだが、ど

この間足軽から高麗を買つたとがある、それを買つた者は網島人であつたが、今度綱物が下落したについて借金のために夜逃げをしてしまつた。さういふわけで、その高麗を賣つた者はどこへ行つたかわからねえ。これが惣作の運のわるい所での、あの高麗は何處の物のわからねえ品物を買つたはよくねえことだ、われは野州からこちらへ來た商者とねんごろの仲であらう。それだからその惡者から不正の品を買つたものであらう、さアその罪を白狀しろといふ』○『なる程……』茂『おれはそれを聞いて惣作は正直者でございますから、そんな事をする者ではねえといつたが、先では惣作が泥棒の物を買つたに相違ないと責める、その上惣作は入牢になつて、おれには手錠を掛てしまつた、これは困つたしをねえように、惣作が他國者でこつちへ來て、まだ人別帳にものつてゐねえ所を料簡にして、名主の無念だといふので手錠を掛たものだが、まアそれはよろしいとしてもこれからが大變だ』○『どんな事になりましたの』茂『今もいつた通り惣作は入牢になつた、何しろ屁鞭で容赦もせずお吟味さまの厄介になつてゐるあ

○うだい一同はこの事を何と思ふかの』○『なる程、惣作どんを牢に入れたけお袖どんを寝にする魂膽から出たものでございませう』茂『さうだ、所での今までは物のわかつたお慈悲深いお代官さまだとばかり思つてゐたが、今度の一件で食はせ物だといふがよくわかつた、こんな者に支配されては村方一同安心して耕作をすることは出來ねえ。これから先もどんなことをするかわからねえ、恐ろしい奴だ』○『大きにさうでございます』ところでこれはどうしたものでがすかの。まづ名主さまのはらを聞かして下さいまし、それによつてわし共も決心するでございます』茂『さうか、今いつたような譯で、自分の思ひを遂げるために罪のねえ惣名をきせて惣作を入牢させ、そうしてその女房を妾にしようとする、そんな役人の支配を受けてゐては村方一同立行くまいと思ふ、そこでこれから代官所へ押かけて行つて、惣作を村預けにして下さいとたのむだ、それをきゝ入れたらば引取つてくるが、承知しねえまへ方の考へ……』はかういつて茂右衛門は一同を見廻した。

改造 三月號 價五十錢

■第二貧乏物語……河上肇

■議會展望台……馬場恒吾

■アインシュタインの新學說について……石原純

■校門を出る若き人達に……阿部賢一

■現はれた議會政治家の論理……蠟山政道

■勞農大衆黨の成立過程と其將來への展望……水谷長三郎

時評 思想善導の破綻、『帝都不安』、婦人の公民權、田中外交の終末……山川均

■女性論……兼常清佐

世界の雄辯を聽く
◆フーヴァーの演說の印象……鶴見祐輔
◆大衆的雄辯のトロツキー……田口運藏
◆ムッソリーニ演說の印象……吉田弘邦
◆國會演壇の雄辯……佐々弘雄
◆獅子吼の蔣介石……小村俊三郎
◆マクドナルドを聽く……後藤信夫
◆クレマンソーとポアンカレ……町田梓樓

新聞論
●現代の新聞と新聞記者……長谷川如是閑
●資本主義と新聞……青野季吉
●事業としての新聞＝附新聞の勢力……高石眞五郎
●新聞經營は何處へ行く……矢野正世
●新聞記者論……山浦貫一

■自傳的に見た日本社會主義運動史……堺利彥

■文學形式問答……谷川徹三

創作
小說 冷たい靄……野上彌生子
小說 足と正義……橫光利一
小說 シンビルスク號事件……林房雄
小說 卍(まんじ)……谷崎潤一郎

改造社

■風俗書論……鏑木清方

■白日村舍の追憶……厨川蝶子

■モダンお雛樣の話……武井武雄

■支那は動く……前田河廣一郎

■藝術の社會的地位について……阿部次郎

■雪が消えて、春へ!!……金子洋文

■敵陣に肉迫する……淺原健三

■說教强盜私見……甲賀三郎

■近代婦人特殊職業漫談……北村小松

■財閥政治と日本財閥の解剖……鈴木茂三郎

新刊批評

■武藏山と玉錦……三木愛花

■ムッソリーニ治下の伊太利新聞……竹內清

■宴會を常設制度にせよ……卷頭言

■プロレタリヤの舞踊……武田忠哉

■三月八日・國際婦人デー……神近市子

■我が學界の世界的權威「西田幾多郎博士……三木清／木村榮博士……橋元昌矣」

■予は何故に國民新聞を去りたる乎……德富猪一郎

國民の蘇峰か、蘇峰の國民か。近世日本の縱斷四十年、其筆力氣魄を以て一代を叱咤した蘇峰氏は遂に國民新聞を去つた。現下資本主義の橫暴に對する烈々たる痛嘆と去り難き衷情を見よ

寫眞機械材料(目錄進呈) 岩瀨寫眞機店

中央公論 現代世相の斷面號

第八感覺の放射する此の彈力的な編輯陣を見よ!盲なるかな!
街頭に高き快朗たる覺音の●中央公論をめぐつて語らるゝを!

・經濟と權力……河上肇
・現代世相の展望……土方成美
・强盜は說教する……長谷川如是閑
・利權政治と大衆行動……中澤辨次郎
・就職難と知識階級の高速度的沒落……大宅壯一
・强盜都市の話……淸澤冽
・反動日本の一斷面……淺原健三
・海のシャイロック……浦島光雄
・財界沒落の人々……小汀利得
・蕃族夜話……小泉鐵
・歌舞伎とプロレタリア……林房雄
・近代都市政策の一動向……島中雄三
・暴露の正體……中野正剛
・德富蘇峰論……馬場恒吾
・對支問題概觀……幣原喜重郎

口繪「春宵」……小林古徑
(卷頭言)暴露戰術是非

・筑前守義興……小杉天外

創作欄
・辰子……長與善郎
・稻妻……宇野千代
・支那……前田河廣一郎

・井原西鶴 江戶居住時代……眞山青果
・しつぷ・あほうい!……谷讓次
・鏡花世界瞥見……水上瀧太郎
・吉原今昔……久保田万太郎
・ある歡樂境……正宗白鳥
・新著月評……淸・宮・雨・野・水
・白眼老夜話……刀史公

三月號拾九日出來 定價八拾錢 東京市丸ビル 中央公論社

總督認可 京城第一自動車學校

銀行信託講座

志立鐵次郎・青木徹二 監修

會員募集 全十二册

個人申込と銀行、會社よりの大部數申込殺到 締切期日いよいよ迫る 即刻入會あれ 即時配本

內容見本進呈 申込は全國各書店又は直接發行所へ 東京・神田・西紅梅町 振替東京五三二九番

斯文書院

流感、肺炎、氣管支炎
咽喉カタル、扁桃腺炎、肩凝
耳下腺炎、神經痛、打撲痛、腰痛

使用法簡便、且安全巧妙なる處置法

濕布療法の確に有効であることは多くの臨床醫家の認めらるゝ所であります。然しその缺點は度々の交換によつて患者の安靜を害することであります。…………再三身體の動搖を敢てし安眠を妨げるが如きは避けるべきであります。

エキシカは濕布の如き不便と不快なく。殊に肺炎、氣管支カタル等に使用して胸部を冷す心配なく、加ふるに速かに炎症を去り、呼吸を安靜にし、胸痛を緩和し熱を下降せしめ、自然的の睡眠をなさしめます安眠は回復に向ふ第一步であります

西谷醫學博士述小兒呼吸器病の話 エキシカ說明書、文獻 贈呈

100瓦 150瓦 250瓦 500瓦 2000瓦

濕布に優る消炎劑 エキシカ

發賣元 鹽野義商店 大阪市 東京市日本橋

御答禮の任務を帯びさせられ
高松宮殿下御渡英
明春御新婚の妃宮御共々

【東京電報】高松宮殿下には明春を以て御新婚の妃の宮御共々に、英國第三皇子ヘンリイ親王殿下御來朝の御答禮の重大なる御任務も兼ねさせられ、ガーター勲章御贈進の御渡英の御事に御内定の由である

意想外の平穏裡に 追加豫算案可決
嵐の後の衆議院本會議【廿三日】

【東京電報】二十三日の衆議院本會議は午後一時二十分より開會、昨日貴族院で優諚決議案が通過したゝめ新聞記者席は緊張に溢つた觀がある、直に日程に入り
一、昭和三年度歳入歳出總豫算案追加案
一、昭和三年度各特別會計歳入歳出豫算追加案（第一讀會の續き）
を一括議題に供し豫算委員長より委員會の經過を報告して討論に入り

横山勝太郎氏（民）賛成 民政黨は昭和四年度豫算案に對しては返附論を唱へたが三年度追加豫算案に對しては本日黨議をもつて賛成したたゞ警察費八十二萬圓中警視廳機密費が從來十六萬八千圓なりしものが現宮田總監に至り一萬三十萬圓に増額され、ために帝都に於て暗黒政治が行はれるのであるから吾々はこの一點につき警告を附するものである
と述べ直に採決の結果（?）大多數をもつて可決
一、山口縣營軌道及び筑後軌道株式會社所屬軌道補償のため公債發行の件（一讀會の續き）
若宮委員長の報告後、工藤鐵男（民）氏と小川鐵相間に質問應答ありて原案通り可決
一、鐵道法中改正法律案
一、大正十四年法律第二十九號中改正法律案（染料製造獎勵の件）
を一括して上程し成瀨委員長の報告あり討論に入つて
井本常作氏（民）本案は兩税委讓と密接關係あるを以つて反對す
と述べたるも多數を以つて可決す
一、蠶糸業法中改正法律案 委員長報告通り可決確定
一、帝國鐵道會計法中改正法律案 守屋委員長報告通り可決確定
一、昭和二年法律第十五號中改正法律案 委員長報告通り可決確定
一、噸税法中改正法律案
一、借入金整理に關する法律案
一括して原委員長報告後、福田五郎氏（民）の反對、板谷順助氏（政）の賛成論あり兩案とも可決確定
一、賠償金特別會計法中改正法律案
一、電話事業公債法中改正法律案
守屋委員長の報告ありて賠償金法案の二讀會において池田敬八氏（民）より賠償金は電話公債財源に充つべしと修正案を提出して否決され直に委員長報告通り可決確定
次いで電話事業公債法中改正の討論に入り
川崎克氏（民）電話事業收益は昭和五年以降、兩税委讓財源に繰入れられてゐるし、特設電話架設料の輕減を見てゐない電話事業を悉く公債に仰ぐことは非策 確實ならしめる
とて反對し、石坂豐吉氏（政）これを反駁し堀康次郎氏（民）川崎氏と同趣旨の反對論ありて後辯明のため
三土藏相（答辯）只今の御意見では重大な誤解がある川崎君は昭和五年度より電話收益を他の事業財源に流用するから發行を要せぬと云ふが、財源は前内閣時代から他の財源に充ててゐる、然るに此の公債を兩税委讓財源と云ふは以ての外である
と述べて第二讀會に移り一瀉千里委員長報告通り可決
一、昭和二年度第一豫備金支出の件外九件

◇……一身上の辯明に起つた水野錬太郎氏 今期議會に時ならぬ波紋を投じた優諚問題の中心人物たる水野前文相は二十二日の貴族院本會議に於て一身上の辯明に努めてゐる場面

國防及び用兵上の輔弼の責任は誰にあるか
花井卓藏氏の憲法論
廿三日の貴院豫算總會

【東京電報】貴族院豫算總會は午前十時三十分開會、冒頭
大橋新太郎氏（研）豫算が膨大なるは金解禁の意思なきものと思はれる、最近爲替相場の下つて居るのは政府の誠意を疑つて居るからである
三土藏相 政府は速かに斷行したいと諸般の準備をして居る最近の爲替相場の下落は英米の金利の爲めである
大橋氏 金解禁の誠意があるならば一日も速かに之れを斷行せんことを希望する
湯地幸平氏（政）現内閣の産業立國策に論究し產業振興と國策立國との差について質し
田中首相 これに答へ次いで湯淺倉平氏名古屋驛改築費問題につき突込めば小川鐵相之に辯明大いに努めるついで大河内輝耕子（研）不戰條約中の自衞問題につき質し田中外相、白川陸相これに答へ大河内子更に陸軍整備軍縮につき質し白川陸相これに答へ午後零時七分休憩、午後は一時半再開の豫定

再開

午後一時四十五分再開
松村義一氏（公）より和歌山縣における中村啓次郎氏に對する選舉干渉問題につき原法相並に樺山警保局長との間に質疑應答ありこの時
三土藏相 發言を求め昭和三年度追加豫算の説明ありて後松村氏と原法相、田中首相との間に二三問答を重ね更に
松村氏 駒山代議士夫人の不法監禁につき檢事總長吏の行爲を糾彈し素閥と思はぬかと突き込めば原法相、樺山警保局長より辯明をなし次いで
湯淺倉平氏 帝都の不安を他所に政治に沒頭して居るは怪しからぬと詰問すれば原法相、田中首相と問答大いにつとめる、次いで

大河内輝耕子（研）政友會内閣の人事行政並に拓殖省新設による拓殖大臣の設置方針につき質すところあり
田中首相 人事のことは今から申す譯に行かぬ
大河内子 久原氏が外務大臣になることはあるまいか、如何
田中首相 外相が變るかどうかは申されぬ

輔弼の責任と文官制

花井卓藏氏（交）豫算案を見て軍事費の多きに鑑み其の輔弼の責任者の誰なるやを知る能はざるは甚だ遺憾である國防及用兵の輔弼の責任は誰にあるか、内閣官制第七條を改正せねばならぬと確信するが如何、帷幄上奏は參謀總長及軍令部長のみ此の權を有し、純然たる軍令に關する事項のみに限らるべきである、然るに實際の慣習は陸海軍大臣が軍の編成にも干與してゐる就ては第十二條の編成大權を包含するや陸海軍大臣を陸海軍大中將に限るとあるを改むる意なきや内閣官制第五條に用兵を含むか
田中首相 研究の上で申上げるが唯私の直覺的考へでは統帥權は國務以外で用兵は統帥權に屬し、編成權は國務に屬する統帥權が現實に運用される時大本營が出來る、之は特殊の機關で之に伴ひ大臣が輔弼の責任をとる譯に行かぬと考へる、陸海軍大臣は文官でなくてはならぬとも考へないし武官でなくてはならぬとも考へぬが武官の方が便宜である、今日之等の諸法規を改めるには研究を要し折角研究中である

承諾を求むる件

三土藏相の説明ありて
一宮房次郎氏（民）山東出兵に關し 政府は昨年五月八日、山東出兵を決し特別議會に提出の時に合ふ處を議會を無視してその閉會を待ち直ちに出兵した
と難じて山東出兵を失敗なりと非難し
森外務次官 出兵を失敗なりとは信じられず、又出兵決定は議會を回避したことはない
と答辯し、白川陸相これを補足し一宮氏更に濟南事件と全支の排日と關係ありと難じ、森次官これに答へ三宅磐氏（民）は大學專門學校主事設置の効果、過激思想防遏策、久原遞相に對する批評、田中總理の行動に關する疑惑對策等を質したるに對し安藤參與官これに答へ
神田正雄氏（民）外務省提要の三年度豫備金支出項目の説明中に『濟南事件に基因して起りたる排日運動』とあるが森次官の先きの答辯と相違すると質せば
森次官 排日運動が濟南事件のために起つたとは書いてない
と一蹴して一括委員に附託 午後五時五十五分散會

決議案通過と讓租案の運命
形勢惡化に政府疑議

【東京電報】政府が全力を傾倒して防止に努めた優諚問題決議案は遂に多數を以て貴族院を通過し政府はやゝ氣拔けの態で何事も手に付かぬ模樣であるが後には猶讓租案と兩税委讓の重要案が殘されてをりこれに對する貴族院の態度如何によつて優諚決議案が彈劾案となるか警告案となるかその正態を現すものと見られ、政府としてはその結果を見て態度を考慮するもその結果はあるまいといふのが田中首相初め閣僚多數の意嚮であるが、二十三日正午院内大臣室に於て政府首腦部會合し貴族院方面の情報を交換した結果によると、決議案通過により貴族院の對政府關係が非常に惡化したとは見られないが、少くとも政府はこれによりかなりの衝撃を受け今後の重要案件の通過は困難と見られ

新黨は當分日和見か

【東京電報】貴族院で田中首相問責決議案が可決された事は新黨倶樂部の對政府關係に少の影響を及ぼすやうである即ち命旦夕に迫れる內閣を支持するなどとは以ての外であるとの意見が漸次有力となりつゝある、しかし急速に態度が變るやうな事はあるまいと見られて居る

形勢を觀望して直に追擊に移る
民黨は自重策を執る

【東京電報】民政黨では貴族院の結果に鑑みて直に追擊戰にうつり更に衆議院にても優諚問題責任案を提出するか又は不信任案をなして政府の責任を明かにし、一擧内閣倒壞をはかつたがよいとの說もあるが、幹部側では貴族院にて通過した優諚問題決議案は明かに政府彈劾案であつて、この結果政府は當然何等かの處置に出ねばならぬよつて暫く政府の態度を監視した上でその態度次第で追擊に移る方が妥當であるとの意向を持つてゐるからここ兩三日は何等策動せずその後の形勢によつて徐ろに追擊にかかることとならう

一氣に倒閣を畫し 鶴見氏新黨を誘ふ
床次氏回答を保留す

【東京電報】鶴見祐輔氏は小會派聯盟を代表し二十三日午前十一時十分麻布の私邸に床次竹二郎氏を訪問し優諚決議案が貴族院を通過した以上この際一氣に倒閣運動を起こし民心を新たにする必要ありとし、小會派の意見を開陳して新黨倶樂部の共同動作を慫慂したが床次氏は熟と考慮の上二十五日に回答すべき旨を答へ正午會見を終つた

新人を押し立て、大衆に呼び掛ける
鶴見氏抱負を語る

【東京電報】床次氏に會つたのは決して政民の總裁を表明したものではないからである、聰ちわれ等は內閣倒壞運動を目標とし三問題を批判した、われ〳〵は田中内閣を倒壞すると共に必ずしも民政黨を擁するとか床次氏を立たしめて政民大總裁に擁立せんとするものではない、政民兩黨を打破し新民たる勢力出來ると共に政民二大政黨は滅亡しなければならぬと思ふ

弘前高校長 戸澤正保氏に内定

【東京電報】鈴木弘前高等學校長は依願免官に内定し、その後任には山口高等學校教頭戸澤正保氏に內定した、戸澤氏は明治三十二年東大文科出身で故[illegible]芳氏の令弟である

本多代議士 腦貧血を起す

【東京電報】千葉縣選出新黨倶樂部代議士本多貞次郎氏は二十三日正午大井町に郷誠之助男を訪問し辭去した後、腦貧血を起し自動車で歸宅を急ぐ途中症狀險惡のため丸の內左右田病院にて手當てを受けた

不戰條約の批准阻止決議案
近く尾崎氏提案に決す

【東京電報】尾崎行雄氏は不戰條約問題に關し、近く衆議院に左の決議案を提出に決し、倒閣派の賛成を求めてゐる、即ち左記草案の如く政府の締結せる不戰條約第一條の『人民の名において』の字句は憲法の精神上、矛盾を來たすを以つて批准奏請を阻止せんとするものである

決議案

昭和三年八月二十七日を以て帝國政府が調印したる不戰條約の趣旨目的は本員の最も深く賛成するところなり、されど其の第一條に闡明せるが如く『人民の名に於て』宣言するは人民が帝國の主體であることを承認し憲法第一條第四條及び第十三條に違背し、從つて我が國體變革の結果を誘起すべし、故に政府はその批准を奏請せず、別途の方法に依つて右不戰條約の趣旨目的を忠實嚴正に貫徹するを要す
右決議す

右について尾崎行雄氏は左の如く語る
不戰條約問題に就き決議案を出したいと思ふが各派の賛成がなければ提案は出來ぬ譯である何れ提案理由を説明するから其の時詳細に述べる積りである優諚問題の決議案が貴族院を通過し

問題の人！甘粕大尉歸朝
オールバックの頭髮も艶々しく

【大阪電話】震災當時叛逆罪として我國社會主義の大立物大杉榮殺しの一くさりに世人の耳目を聳動せしめた元憲兵大尉甘粕正彦氏は東京地方裁判所で懲役十年の判決を受け五年の刑を千葉刑務所で送つてゐたが昨年出獄すると共に世を忍ぶ落人に等しく、世間の目を遁れて遙に遠く海をこえてフランスに去つてからすでに二年餘く世人から忘れられんとしてゐる矢先一月十一日マルセイユを出帆したフランス、エム、エム汽船コンペイン號に便乘、上海で上陸、再び乘かへ、その名も服部虎と變名して二十三日午後二時半神戸着なつかしい故國に歸つて來た、埠頭には實弟甘粕次郎、大阪憲兵隊長岩佐祿郎氏がさびしく出迎えてあるのみ、甘粕氏は出獄當時よりは心持ち面やせたが血色はよく、茶の中折れ帽に茶の背廣、鼠色オーバに身を包み金緣眼鏡の奥から例の特色のある眼を光らせて一等船客から姿を現し、迎りを避ける樣に下船すると直に大阪憲兵隊から廻された第二二七號自動車に岩佐隊長と同乘し、次郎氏も第一三〇號でこれに續き、新聞記者團と寫眞班を見捨て阪神國道をまつしぐらに大阪に向ひ、午後四時二十分東區京橋憲兵隊長官舍に這入つたが、オール、バックの髮も艶々しく瀟洒たる紳士振りになり済まし快よく語る
大部分はフランスに居りましたが、歐洲各地に旅行もしましたが別に專門的に研究したものはありません、文學も美術も哲學も解することを得ない私は、靜かに安濟たるフランスの大陸的風景を眺めて來たとでも言いませうか、故國を離れるとしみ〴〵日本と云ふ國の有難さを味はいました、今回歸朝したことは別段意味も何もありません自分の研究をすませて歸つて來たのみです、今後如何なる方面に進むかと云ふことは全く未定です、唯郷里で靜かに餘生を送りたいと思つてゐるのみです

京城ロータリー倶樂部家族會 創立二十四回記念を兼ね二十三日午後六時から朝鮮ホテルに開催、山梨總督を始め各國領事、松岡本社々長等多數の參會者あり盛會裡に散會した

鍾路の強盜犯人
東大門署の手で逮捕

旣報二十三日午前五時二十分府內鍾路五丁目支那人パン屋方におこつた強盜傷人事件の犯人搜査については、東大門署が全力をあげ活動中であつたが午後八時二十分頃大友、金、文等刑事が東大門附近に張り込み中清溪川を上流に洞窟ひに來る怪漢を誰何したところ逃走を企てたので、兩刑事はこれを追跡し、五間水橋で難なく引捕へ、東大門署に引致取調べた結果住所不定金龍環（二〇）と稱する強盜犯人なるとがわかつた

說教強盜第一世
遂に自宅で逮捕さる

【東京電報】約二ケ年帝都を騷がした說教強盜第一世說教強盜犯人松吉（?）は西巢鴨町向原の自宅に潜伏中、二十三日午後六時五分警視廳刑事部外十數名に包圍され、遂に逮捕されるに至つた

內地商工視察團 けさ京城發

朝鮮日報社及び中央興業會の主催になる內地商工業視察團は各方面の除役あり、團員四十五名、日報社社長金乙漢氏引率の下に、廿四日午前十時十分京城發視察の途に上る右につき日報社々長申錫雨氏は廿三日挨拶のため本社を訪問した

たことに就いては政府も大いに考慮せねばならぬ輕率不謹愼にして職責を缺くる處ありと言はれた以上當然處決しなければならぬものである政府にとつて此の決議案の通過は勿論打擊である若し政府が此の決議を尊重する途を執らぬに於ては政府は議院を無視することとなるから何れ決議案に對する結果が具化して來るであらう

人

◇關水京畿道內務部長 父君危篤のため二十三日急遽郷里へ出發したる爲警察任延期となる
◇小林晴次郎氏（城大教授、理學博士）廿五、六兩日にわたるマラリア調査會出席のため、廿四日午前七時卅分發列車で全州へ
◇兒島獻吉郎氏（城大教授文學博士）腸熱のため目下大學病院入院中
◇渡邊京畿道知事夫人 は令息同伴廿三日夜入城
◇中村金次氏（神戶教會牧師）廿三日夜入城朝鮮ホテルへ
◇矢作榮藏氏（帝國農會長東大教授）二十四日東京發二十六日釜山上陸入城の豫定
◇松本吉次氏（東京府長）▲小林良吉氏（大阪府長）視察の爲二十八日釜山上陸入城

大山校長祝賀會

過般本府から教育功勞者として表彰された大山日之丞小學校長のため廿二日午後六時半から江戶川支店において有志集り祝賀會を開く、參會者九十餘名に達し盛會であつた

辭令

府郡守（平北）成 績 洪
文官分限令第十一條第一項第四號に依り休職を命ず
忠州面長 田中 勳
願に依り本職を免ず

記者採用試驗

一、受驗期日 三月十六日午後一時本社において
一、應募資格 專門學校卒業又は同等以上の學力ある者
一、申込締切 三月十五日までに本社に到着するやう履歷書（戶籍謄本添付）を添へ提出せらるべし
提出品 筆紙
京城府太平通 京城日報社

經濟

支那絹布商 取引方法申合
代引七割以內

本府仁地方支那絹布商は過般協議の結果、內地の商品から送附する代價は、商品價格の七割以內でなくては引受けぬことに申合せ各產地に向けて通告した。然して從來の三割は品物を受け取つてから約定と相違がなかつた場合に支拂ふといふのであるが、これは支那絹布商の營業手段で現品を受け取つたら必ず苦情を持ち出し幾分を支拂はず、その間に不合理な利得をしてゐるもので、この種の不正手段によつて被る內地商人の損害は年額五十萬圓に達する見込である。產地側では昨年來組合がこの弊害を排除するため、斷乎たる態度をとつたが、その他の產地では組合としては決議してゐても組合員中に決議を勵行せぬものが出て來て今に至るも支那商の橫暴に翻弄されてゐる有樣で、これが對策としては、產地が結束一致して強硬なる態度をとる以外にないとされてゐる

濟糖移出激增
滯貨は一掃

總督府調査の一月中の濟糖移出高は二百二十七萬九千四百四十ピクルで前月に比較して百二十八萬六千百十七ピクルの激增を見た。昨年十一月以降の移出高左の如し（單位千ピクル）

	今年度	前年度
十一月	九四〇	五〇〇
十二月	一、〇四〇	四一六
一月	二、二七九	一、四六三
合計	三、四一六	一、八八四

即ち十一月以降一月末までの總移出高は前年同期に比較して百五十三萬二千余ピクルの激增を見た、この原因は昨年來高雄に四十六萬ピクルの滯貨があつたが、一月總督府の低落によつて滯貨が一掃され、一方產地増收のため各製糖會社が增產計畫をたてるに至つたので、原料の需要を增したためである

間島預金利下

同島商非村銀行は廿日から左の如く預金利下げを實施した
定期 五、五（五厘下げ）
當座日步 一、四（一厘下げ）
特別當座 一、一（一厘下げ）
通知同 一、二（二厘下げ）

株式
大株短期引跡

大新 八十六圓五（卅錢高）
鐘新 百卅七圓（卅錢高）
日新 五十七圓五（卅錢高）
東新 百五十六圓二（卅錢高）

◇期米◇ 各地期米後場止

▲下關二八、四六▲桑名二十一番二五、七二 二十二番二五、七〇▲名古屋二八、六八▲金澤二六、七六▲熊本二七、七一▲大阪堂島組氣配十三錢（不記）

採算的に買へぬ 軟材が潜むか

現在の相場は正しく變態的で本來から云へば凶作況の相場として常に正米より上鞘若しくば一杯くの所を並行するのが當然である、それが本年は反對に新米相場が正米より割安を叩きさながら秋口と同樣今にも新米が出廻るかの如き現象を呈して居る、是れは云ふまでもなく古米の滯貨に因つて居る事もその一因であるが一面には前述の買氣が改まらないので有力者の買氣を阻止せる結果と見るのである、現に當市場の仕手關係に見るも思惑ある手口は押目買ひより寧ろ戾り待ちに賣推まさんとする向が多く之れは獨り當市のみでなく天下の當鳴にたいても買方側より賣方の力に有力者の顏ぶれが揃つて居る、其所には正米より割安を叩く居る相場に軽々筋か迂ッに乘出さないと云ふは單なる採算本位で買進まれない何物かの軟材料が潜んで居ると觀測せる向もあつた

市況

鮮魚不變

本日は前入荷の增加を見たが相場は大して動かなかつた、而して水揚高は三千六百三十四圓二十錢にして賣價は千九百五貫であつた（單位四十貫建）▲タイ六〇▲アマダイ三〇▲コダイ五〇▲モエビ一五〇▲ヒラス三三▲カキ一〇▲サバ一六▲コノミ一七▲メバル一五▲ボラ二〇▲アナゴ一六▲ヒラメ三五▲タコ二五▲イカ三〇▲アワビ四〇▲カレイ一〇▲コチ▲赤ナマコ一二▲上ザツ二五▲カヂキ五〇▲並ザツ六▲カマボコ一五

大阪市中在米

二十三日現在高は二百二十四萬七千六百六十七俵と前日の在米高に比較して三千八百六十一俵の減少である

大豆

開山十七圓五十錢長端十七圓五十錢並肝十七圓二十五錢鐵原十七圓五十錢東豆川十七圓三十錢であつた

京城

旬餘に亘り保合を續けて居た正米も一米の不味に脇されて今二十三日は地搗玄米各十錢下げ、又大豆も各地物を通じ各十錢方の低落を見た即ち㊄三等二十五圓八十錢四等二十五圓五十錢地搗玄米上二十四圓十錢中二十三圓四十錢下二十二圓九十錢一等精白二十四圓五十錢白米上二十六圓丁度 白粿七錢六厘中七錢四厘下七錢二厘

仁川穀物出入

移入	米（俵）	二九八七
同	（船）（俵）	一五六七
玄	米（叺）	三五七
白	米（叺）	一四九三
大	豆（叺）	二一一九
輸移出	白米（叺）	五一四七
同	二斗入（叺）	五九〇〇
玄	米（叺）	二二〇〇
大	豆（叺）	八八四

仁川期米各店保合（單位百石）

當限賣方 ㊉五二　當限買方 ㊉二三⑥五⑥二⑥六⑥
中限賣方 ㊉八五⑩一〇㊉一〇　中限買方 ㊉三、二⑩一、〇⑩一
先限賣方 ㊉四、〇⑩三、五㊉八　先限買方 ㊉一〇㊂⑩一一⑩二⑩

仁川大豆本玉表（單位百石）

當限賣方 ㊉二　同買方 ㊉二
中限賣方 ナシ　同買方 ナシ
先限賣方 ナシ　同買方 ナシ
▲帳入値 當限中限先限不申
▲取組高 當限三〇石中限先限不申
▲出來高 合計不申 累計三七五〇枚

安取粟取引

二十二日の滿洲粟相場は左の通り（前場）（後場）
三月末日限 寄付 六〇〇 高值 六〇〇 安值 六〇〇 引值 六〇〇
出來高四萬斤 十二萬斤

橫濱生糸後場引

當限 一三七五　先限 一三八四

大阪市外相場（ストリクト、ミドリング、ブローチ、ベンゴール）前日比較 …

社會不安の一考察

強盗に強盗殺人事件が相續發生するといふので、遂に新聞論者の問題とまでなつた。強盗殺人強盗といふ犯罪は、珍らしくはないが、三年越にこの犯罪の市民を脅かし、しかもその兇行がさほど兇暴、慘忍を極めるといふわけではなく、既に警察をくゞつて神出鬼沒するところ犯人をモーリス、ルブランの探偵小説の主人公アルセーヌ、ルパンを想像せしめ、いはゆる怪盗として多少浪漫的な暗示を與へ、しかも近代的知識の閃めきがあるので、或る讀者によつて知りうる興味ある強盗なるものは、他人から一種の興味を以て見られてゐる傾きがある

◇その犯罪には、まだ本當が掴めないのに、早くも數多の模倣犯が出現し、しかも、われこそそれは、強盗殺人なるものが、社會の方面に、或る程度まで魅力をもつてゐることを證據立つるものと見て差支はあるまい。と同時にまた、近代人の不安定な心理がいかに犯罪に影響するかを證據立つるものである。この強盗とは全然性質は違ふが、さきに東京で、わけなく巡査を殺害した兇漢があつた。すると今度は、警視廳構内で警官の責具族を狙撃した兇漢が現れた。その兇行の理由たるや、單に世間を騒がせていはゆる死に花を咲かせたいといふに止まる。」

◇恐らく、それは、常識を以てしては、理解に苦しむのが本當かも知れない。何となれば、これ等の犯人は、たゞ社會をのろひ、世人を驚愕せしめやうといふ兇暴な手合であり、しかも近代的な偏狂な變態心理の所有者であるからだ。といつて、今日のわれ〳〵は、これを狂人の所業として一笑に附し去るほどの余裕もなく、またこれを警察官憲の取締にまかせて安堵たるほど鈍感でもない。何となれば、第二、第三の強盗強盗が現れ、第二第三のピストル狙撃犯人が出現することは、そこに社會性が缺いてゐることを感ぜしめるからだ

◇このごろ、朝鮮では、しきりに嬰兒の遺棄又は嬰兒殺しが流行する。食ふに困つて捨るにせよ、不義をはぢて殺すにせよ、人の恐らく我が子と離れる位酷なことはあるまい。しかもそれが慣習を犯すにおいておやである。がしかし、生活苦に虐げられ、社會苦に苛まれての結果であるとすれば、われ等は、個人として、社會人として、又は數萬なる個人として、人間愛に當面する同情を寄すると共に、如何にしてこれ等の人間的、社會的の悲惨を救ふべきかを考へねばならない。しかも、こうした社會現象は、小さなやうで實は大きな問題であり、殊に朝鮮人の間に、この種の事件が頻出することは、朝鮮統治の社會政策上にも一考を要する處であらうと思ふ」

朝鮮博と畜産特設館
◇—畜産協會の決定

朝鮮畜産協會では過般總督府で開かれた各道畜産技術官打合會後の協議會をまた府からは今村殖産局長、鈴木技師等參加し左の如く朝鮮博覽會の畜産特設館の設置について決定した

畜産特設館に關する件

朝鮮博覽會の開催に當り畜産協會主催各道畜産同業組合聯合會（平南酪農會）參加の下に會場内に左記豫定計畫の畜産特設館其他を設置して斗島畜産の實相を啓發し以て畜産の宣傳に努め將來の發展に寄せんとす

一、畜産特設館
總建坪約二百二十坪
内容の豫定
（一）畜産に關係する動力利用陳列（電氣裝置による畜産省勞展覽）
（二）畜産に關係ある各種の賣店畜産食料品利用並調理、畜産物加工實演
（三）畜産賣店
（四）協會事務所
（五）各道聯合事務所

二、兒童乘馬倶樂部
内容の豫定
滿洲驢其他の矮馬約三十頭を購入、調教し馬場、廐其他を建設して會期中一般小兒の乘馬を勸

三、緬羊其他家畜家禽の飼養放牧
闘谷牧場支場其他より緬羊數十頭を借入れ畜産特設館附近に放牧場を設け又家禽養鷄の實況（孵化場）乳用山羊の搾乳實況、養豚の實況を設けんとす

四、其他の特設館
（一）畜力利用の實演（稻扱機の實演をし農具は農具商負擔）
（二）ホームスパン（平安北道又は岩崎農場勸誘）
（三）鷄放牧（東畜會社勸誘）
（四）刷子製作實演（光州刷子組合勸誘）
（五）乳用牛の搾乳實演（荒井平山、肥塚其他に勸誘）

五、畜産宣傳
（一）畜産物消費の宣傳デー（牛乳、乳製品、肉料用、鷄卵）
（二）動物愛護デー
（三）肉食動物報恩會、畜犬共進會、同鳥家禽品評會開催
（四）通俗講演と映畫ラジオ放送

滿蒙特設館
大規模の計畫

朝鮮博覽會における滿蒙特設館設置その他の要務を帶び大連に出張中の本府兒島商工課長よりの入電によれば滿蒙特設館については滿鐵から四萬圓、關東廳から一萬圓を支出して特設することに決定し、なほ双方とも增額の内議があるので相當大規模の設計らしく、恐らく博覽會における一異彩を放つであらうと

今秋大阪に燃料博
燃料政策確立 萬國工業會議を機會に

【東京】燃料博覽會は今秋大阪において開かるゝ事となつた。即ち燃料のみの博覽會は餘りその例を見ないが今回燃料協會主催の下に開かんとするもので之は今秋の萬國工業大會開催を機として同時に開催すべき意向ですでにその計畫案を商工省に申請してこれが援助を求むる事となつたが同省においても今回の萬國工業大會は我國最初のものであり、今後に於る我邦燃料政策確立の上において最も重大なる意義を含む會議に關して開かるべきこの博覽會に對しては相當熱意を有し、補助金交附の事に決定した模様である。しかして該博覽會の目的は萬國工業會議に出席の各國工業家學者に本邦における燃料事情を紹介すると共に一般消費者に對し燃料知識の普及をはからんとするものである。」

公共團體の收益事業經營
地方財政緩和策より實現するか

【東京】地方財政膨脹對策として政府は地方財政調査會の特設を企畫しこれに要する經費を議會に要求して居るが、右に關し政府當局の抱持してゐる一部方針は地方財政對策として頗る注目にあたひするものがある、即ち公共團體をして收益事業例へば、電燈、電力、電車、瓦斯組合の直營その他適當なる各種收益事業を公共團體に經營せしめ、これにより地方財政の膨脹を計り、負擔の輕減を計らんとするの問題がある即ち政府當局の意嚮は出來るだけこれを認め、且これに關する一切の問題を根本的に調査し、若しこれが地方財政の膨脹の資となり又は負擔の輕減にもなるといふの見込がつけば政府はこれに必要なる法律案を議會に提出する意向である、右は調査委員會において政府委員よりその方針を表現したるもので政府の方針として徹底せらるべきものたるは論を待たないが、經營に關して政府委員の述べたる答辯の内容を聞くに

共同團體の事業經營は原則として利益を目的とする會社事業と異り居るため事業經營に依つて巨大なる收益を擧げんとするのは面白くないのであるから、此の點に關しても尚充分に調査を要するのでこれは地方財政調査會の議決を俟つて愼重研究調査を遂げる方針であるといふ

直營

なほ右と同時に大都市の貯蓄銀行直營の如きも政府當局として地方財政緩和國民負擔輕減といふ點よりこれを認めて居るので、何れ地方財政調査會の調査研究によつては大阪市その他の大都市の是等銀行業經營の如きも實現の問題として現出するであらうと見られる。

附屬小學校と專攻科改善
師範學校長協議會の答申内容

【東京】この程東京に開催された全國師範學校長協議會において文部省の諮問案になる『國民教育振興の御沙汰に鑑し師範教育上特に留意すべき事項如何』を附議し、協議事項として『師範學校附屬小學校改善案』および『專攻科改善に關する件』の二題を附議したが、附屬小學校はその使命を達する上に施設、設備等が不充分である點、專攻科については經費の不足な事が論議の焦點となつたが、決定された要點は左の如くである。

諮問案答申要項
一、國體觀念の闡明至誠奉公共同和協の精神涵養
二、人格識見高き職員の選任
三、素質優良思想堅實意志鞏固たる生徒の選拔
四、生徒定員一學級人數の減少
五、學習の設備及方法を改善し自學自習の風の養成
六、寄宿舎の設備及訓育を改善し可成全員收容

附屬小學校改善
一、學級數は教育實習生の員數と關聯して定むる事
二、訓導數高等科は一學級に一人、尋常科は一學級一人の外三學級毎に一人以上增員、待遇については俸給恩給共に市町村立小學校訓導と同一取扱にする事
三、設備及び經費を增加する事
四、研究のため特別施設をなし得る様規定改正の事

專攻科改善
一、編成
二、學資支給額　現職者には入學當時の俸給金額卒業後引續き入學者には當時支給せらるべき給金額
三、卒業後の待遇、俸給は二級昇進資格は中學校下級擔任實業補習教員及師範六學入學。

昨年中の簡保事業概況
保險金額は十六億九千八百九十三萬圓

【東京】遞信省最近の發表になる昨年中の簡保事業概況をみるに、同年末現在契約件數一千三百七萬七千二百二十六件にして保險金額十六億九千八百九十三萬七百七十四圓なり、しかしてこれを前年同月に比すれば件數において百九十萬八千百九十件、保險金額は二億六千八百七萬六千三百十六圓卅錢を增加せり、詳報件數二十四萬五千六百九十九件にして前年同月に比し七萬八千四百八十三件多く、しかしてこれが平均保險料九十三錢五厘、平均保險金額百四十八圓二十錢なり、なほ各遞信局別にこれを示せば左の如し、

遞信局	件數	保險料
東京	三、一五〇、一四〇	三、一五三、一九九
名古屋	二、〇六六、八六〇	一、三三九、七九〇
大阪	二、三六二、四三九	三、〇四一、八六五
廣島	一、五四六、八六三	八四七、七一一
熊本	一、六六九、四五三	九五四、四六八
仙臺	一、五四九、〇四九	八八五、四一八
札幌	六三八、一一四	四八二、三五〇
南洋	一六九	一七一
關東州	一三、五六四	一一三、三一三
樺太	二七、五九四	三九、七七一
臺灣	四一、八八二	六二、四九五
全國	二三、〇七七、三一六	九、八六一、三一六

林業投資
内地と朝鮮
朝鮮は遙かに多利
【二】齋藤音作

二、朝鮮林業投資ノ多利

（一）朝鮮の山は非常に安く買へる

内地の山も昨今は著るしく安くなり各地に投資山少くないが、これを朝鮮の投資山に比すれば比較にならぬ程の高價である、内地においても反當たり十圓未滿の山がないこともない、然しそんな山は深山幽谷で運搬不能の山であるか否らざれば經濟的林業の不能である無價物同様の山で到底經濟的林業の對象物にはならぬのである、山林の生命は交通運搬の便否と良林生産の適否により左右せらるるものであるから、投資の對照物としては内地たると朝鮮たるとを問はず必ず經濟的林業を經營しうる山林たるを要する。

今前記の條件即ち經濟的林業を經營しうる山にして内地と朝鮮との現在賣買價を比較して見やう

（イ）林地賣買價の比較。交通運搬の便否及山の良否等により甲乙丙の三段に別ち内地朝鮮各同位の山として林地だけの實際賣買價を比較すれば凡そ左の通である

區分	甲反當	乙反當	丙反當
内地（林地だけ）	五十圓乃至八十圓	三十圓乃至五十圓	十圓乃至三十圓
朝鮮（同）	八十錢乃至一圓	五十錢乃至八十錢	十錢乃至三十五錢

即ち朝鮮の山は同位のものとして平均約六十分の一位で買へるのである、實に驚くべき開きがあつたが、三十年前には著大な開きはなかつた、即ち三十年前には内地の山も二、三圓乃至三圓位の開きで同位（小作米同額位の山）のものしか無い狀態であつたが今日では内地で反當五百圓位の山を朝鮮で買ふとすれば通例三百五十圓乃至四百圓位でなければならぬ、要するに朝鮮の山は未だ内地の人に知られてないから恰も二、三十年前の内地の山と同様に何れも低廉の價格で買ひ得るのである

（ロ）立木賣買價の比較。今日朝鮮で賣買される山の立木は通例松、樅、檜等の若木林である、而して其賣買價は（林地と合せ賣る場合）平均一丈内外に伸長して居る生長盛の立木一本が山の良否に從ひ通例三厘乃至一錢二厘位の安價で買へる、即ち一丈内外に伸長した生長盛の良林木が苗木代又は夫れ以下の安價で買ひ得るのである故に之を内地の賣買價と比較すれば十分一以下の安價に過ぎないのである

要するに朝鮮の山は内地と同位の山として少くとも林地は平均約六十分の一立木は平均約十分一の安價で買ひうるから林地立木を合せた山林の賣買價も通例少くとも二十分の一乃至三十分の一位で買ひうるのである、即ち内地で反當たり土地立木を合せ六十圓位の山が朝鮮では通例二圓乃至三圓位で買收しうるのである

かく買收價の至廉なことは植林投資の採算上に甚大なる好影響をおよぼすこと勿論であつてたとへば年利五分に廻る山を二十分一の安價で買收するとすれば十五ケ年の採算では二割八分の高利となる、ゆえにこの一事だけでも朝鮮の植林投資が如何に多利なるかを察知しうると思ふ

（二）朝鮮の山は人工造林費も非常に安くて濟む

朝鮮の山は前記の如く非常に安く買ひうるばかりでなく買收後の人工造林費も非常に安くて濟む、内地における林業投資の一大苦痛は人工造林費の高いことである造林に人工造林費は長年間据置きを要するばかりでなく複利算にて投資額を遞增するものゆゑその高價なること林業の採算を不利ならしむる上に大關係がある

内地は一般に勞賃高きのみならず氣候の關係上地拵、下刈、蔓切等の撫育費を要すること多大なるを以て苗木一本の造林費は平均十錢以上を要するを常とするも朝鮮にありては勞銀低廉なる上に地拵、下刈、蔓切等の撫育費いちぢるしく少額にて足るを以て一本の造林費は平均二錢内外にて足るを常とする、即ち朝鮮の人工造林費は内地に比すれば通例約五分の一位の低額にて濟む

臺灣視察談（一）
臺灣と朝鮮
先づ豫算比較
京城府協議會員　安藤靜

面目を一新した臺灣

私は京城府協議會員の視察團に加はり、去る一月十七日京城を出發し二月一日まで十六日間臺灣を視察したのであります。この臺北は臺灣總督府である臺北より最南端である屏東に至り臺中、新竹、屏東、高雄、臺南、嘉義、基隆、草山、北投、阿里山、臺北の各地を視察したのであります、臺灣は面目を一新し各方面に亘つて飛躍的に發展したのであります。私は明治三十四年より同四十年まで七年間臺灣にゐたので、根本的に臺灣を知つてゐた。たゞ二十三年間に臺灣が如何に變つたかといふ點について頗る興味があつたのでありますが所で變らないものは氣候風土、山嶽草木、昔ながらの臺灣の景色の低い地位のものであります。たゞし河川でも淡水溪、濁水溪の如く大工事の堤防化しつゝあるもの、その他基隆工事等の幾多變化したものもあり、山嶽でも阿里山の如く六百八萬五千余圓も投じて鐵道しつゝあるものあり、草木でも木瓜や木瓜の新築で前者は街路を裝飾し後者は果物の王として發達されてゐるものもありますその他行政區劃、裁判制度、警察、教育、衞生、社會事業、社會教育、土木建築、電氣、ガス、水道、農業、鑛業、林業、水産、工業、貿易および金融、財政、專賣、研究調査機關等一として變らざるものはありません、それも甚だしく變つてゐるから私は實に隔世の感があつたのであります。

私は府協議會員として臺灣を視察したのであるから府の行政に關する事柄を先に申したいと思ひます。が、諸君又は一般的に朝鮮總督府の豫算および京城府の豫算と臺灣總督府および臺北市の豫算を比較して見たい。これ豫算は總ての根本であるからであります。

臺灣の豫算と朝鮮の豫算

私のゐた明治四十年度の臺灣總督府會計豫算は僅々二千七百七十萬圓に過ぎなかつたが、昭和四年度の豫算は一億一千八百萬圓で四倍半の增加であります。ひるがへつて朝鮮總督府特別會計の豫算を見るに二億四千四百萬圓で臺灣の豫算は朝鮮の半分強に過ぎないから、朝鮮の豫算は大いに豐富なるが如く見ゆるも人口よりいへば臺灣は朝鮮の五分の一、面積は朝鮮の六分の一に過ぎないのであります。しかも臺灣の豫算は朝鮮の半分強を示すのである。如何に臺灣の財力が豐富であるか、如何に臺灣が富裕であるかを證據立てるのであります。更に京城府の豫算と臺北市の豫算を比較して見ませう

京城府の昭和三年度豫算は三百五十萬圓である。我京城府は臺北市の豫算よりも四十一萬二千圓多いのであるが、昭和三年十二月末の京城府人口は三十一萬五千で、昭和四年二月末臺北市人口は二十二萬に過ぎず、即ち臺北は京城の三分の二強に過ぎない人口であるから人口よりいへば臺北市が如何に富んでゐるかを物語るものであります。なほ更に京城府の豫算を比較しても分る數字があらはれるのである。要するに臺灣は朝鮮に比し頗る富んでゐる。臺灣が富める所以は數へ擧ぐればかく富んでゐるから臺灣の施設が遠慮なく行届くといふ點になるのであらうと思はれます。

各大學の體育を正科に
體育協議會で決議して文部省に建議

【東京】大學高等專門學校體育協議會は東京において開催されたが、協議事項の中おもなるものは
一、文部省に體育局を設置する事
二、體育運動費目を設定すること
三、大學において體育を正科とすること
および更に調査研究すべき事項として

體育運動の圓滿なる發達の爲に各種團技者の組合せ統一方を各關係方面に交渉する事、入場料を徴收する競技會に學生の參加する事に關する意見如何、その他體育と思想善導多季戸外運動の困難なる地方における體育運動の設備、體操教授要目の改訂、體育運動指導員の派遣等が問題となつた、この中最も注目すべき問題は大學の體育を正科とする意見であつて、文部省に建議提出するはずであるが、これは大學生にして身體虚弱なため卒業しても十分の活動が出來ない者が多いからこの缺陥を救ふために體育を正科として體育運動を獎勵し數目も授業から交換する等にとの趣意に基づいたものである

醫學博士九十名實驗證明推奬
專賣特許登録商標　眞空水治療法器

男
生殖器の發育強健法
驚くべき偉大なる効驗＝金と時日の經濟＝實驗者の大滿足＝短小機能衰弱者の一大福音

醫學上最も嶄新なる物理療法の中でも特に新穎巧妙を極めたる專賣特許・眞空水治療法器を、安全秘密に自分で局部へ使用すると驚くべき眞空力の吸引作用により局部の血液は忽ち局部に集中し、同時に新鮮なる血液を補給して、組織的に細胞を活躍せしめ、神秘的エンツンチエング作用を發生して、一回毎に著しく發育を促進して弱小も強大となり又手淫、過淫の害、遺精、早漏、陰萎、神經衰弱、慢性リン病も漸々復活して、根本より生殖器を強健ならしめ、他の療法の如く金も時日もかゝらないで而も効力迅速、一回僅に五分間で輕便、簡單、便利に行へる民衆的療法であり、斯界の好評湧くが如くである。多數實驗者の報告を集めた『實驗例文集』を讀んで見ても、醫學博士が九人も證明推奬せられ、而も博覽會、共進會では金牌、賞牌、賞狀を授與せられ、かゝる治療器は本器以外には絶對にない、希望者は早速ハガキで御申込あれ。

特許實用新案　◇眞空水治療法器　◇包裝安全無鑑標
◇包裝　は專賣特許包裝安全無鑑標で無血無痛切らずに秘密に送る。
◇代金引換希望は（療法説明書附）と注文次第送る。代引送料十五錢增
（一）具　金四圓八十錢　送料 内地二十錢
◇無代進呈（非賣品）ハガキで申込次第個人名義で秘密に送る　圖入説明書（實驗例文集附）
東京市芝區神谷町　新療法研究所

野一色電氣研究所事業概要

野一色放射蒸熱電氣治療機
本機は名實共に世界無比にして在來の電療機の凡ゆる欠點を除去し現今醫療界が有する唯一の革命機なり、即ち電流發生裝置に於て又人體に通電する裝置に於て全く一新機軸を出せり、之れ日英米佛支等數十の特許を獲得せる所以にして、一度人體に接着せんか、諸種の機能に活力を與へ、人間本具の癒能力を極度に發揮せしむる萬病一元的名機なり、今やその價値は醫界に認識され、數百の醫家は本機を應用して臨床的價値を認めつゝあり。（説明書及文獻贈呈）

野一色電氣研究所附屬診療所
野一色醫療用電機を主用して宿痾、癌疾を快癒せしめつゝあり、呼吸器疾患、循環器疾患、泌尿生殖器疾患、神經疾患、消化器疾患、運動器疾患、婦人科的疾患等凡ゆる疾病に對し本治療は最大の價値を有す、毎日診療、東西の貴顯名士醫學者は本機の臨床的價値を賞讃しつゝあり。

野一色電氣研究所附屬講習所
野一色電氣醫療用電氣機械に對する、一切の智識を與へ、治療實驗所を開設せんと希望する人の養成所なり、教授科目は治療實習、治療技術、基礎醫學、臨床電氣治療醫學、法規、科外講話等なり。

野一色電氣研究所附屬活精會
活精會とは本所附屬講習所の修了者たる人の團體なり、會員は現在千五百に達し、全國主要都市に或は臺灣、朝鮮、又は遠く支那米國英國等に各治療實驗所を開設し萬生濟疾の實を擧げつゝあり。治療をなさんとする人又は健康をより增進して極度の能率を發揮せんとする人は御照會次第最寄の治療實驗所を紹介す。「活精會則」及「月刊機關雜誌活精」贈呈

東京市麹町區三番町七二・七三・七四番地
野一色電氣研究所
振替口座東京六九九七〇番
電話九段(33)二一〇九番

感冒豫防に
理研ヴィタミンA
唯一の榮養素
世界十ケ國政府特許
帝國學士院・日本化學會賞受領

惡性感冒猖獗を極め死亡率非常に高し
平素理研ヴィタミンAを攝取して榮養の補給に力め抵抗力を增進し生活力を旺盛にするは最も要を得たる感冒豫防法なり
幼兒、腺病質の人々には殊に緊要なり

注射用　理研ヴィタミンA「ビオステリン」あり
發賣元　理化學興業株式會社　東京・大阪・奉天

類似品あり　お求めの際は必ず理研ヴィタミンAと御指定下さい
説明書（文獻）進呈

全羅南道

全南道評議會【第三日】

全羅南道評議會第三日二十二日は午前十時三十分から開會前日に引續き議事進行に關する件を提議す

▲黃補八氏 昨年の會議の例を舉げて委員會組織にする說出づ

▲木村地方課長 昨年の會議につきて誤解の點あるやに思ふと會の事につきて說明す

▲李教恭氏 議事の進行せざるは要するに議事に慣れない爲めである會議には立派な議事規定がある故に態々委員會とするとか何とか定める必要なし其時の必要に應じて規定によりてなしたがよしと思ふ

▲朴準圭氏 既に十一時になりますから此問題は此の儘にして土木課長の說明を聞きまして晝食の時にでもお話されるやに願ひます

一同これに贊成して決定、午前十一時金知事議長席に着きた今から開會しますその前に當たりて一昨日お話になつた山野氏に對する弔慰の返電知事石氏の返電の紹介ありついで本日の日程に移り昭和四年度全南地方費歲入歲出豫算第二讀會第一款土木費第六款補助費の土木費補助を附議す

▲新井土木課長 第一款土木費九萬一千三百二十六圓につき前年度より七千五百三十五圓を增加せるは道路橋梁費に於て修路工夫四人を增員し且つ道路橋梁破損ケ所數增加の爲め修繕工事費を增加したるにより二萬七千七百七十五圓を增加し又土木諸費に於ても河川港灣調査の爲め土木技手一人公立普通學校增設に伴ふ建築指導監の爲め土木技手一人各增員に依る諸經費及職員增加の爲め四千七百六十圓を計上したるによる次に臨時部第一款土木費の三十七萬四千百圓の前年度より二千四百五十圓を減少したるは堤防護岸工事個所の減少に依る次に第六款補助費の第一款土木費補助につきて十二萬一千九百圓に對し前年度より一萬四千圓を減少せるは上水道工事費一萬五千圓を增加府面道路補助三千圓木浦及麗水修築費一萬四千圓を計上せると麗水興南築港の諸港修築張等の諸工事完成の爲め四萬六千圓を減少せるに由ると說明す

▲李根彩氏 土木費につきて道路橋梁費の增額した理由及航路補助の內譯につきて說明を求む

▲新井土木課長 道路橋梁費の增加したるは修路工夫四人を增員し且つ道路橋梁破損ケ所數增加の爲め修繕工事費の增加雜役の增加は河川港灣調査の爲め土木技手一人增員給與等增加の爲め航路補助一萬一千九百圓に對し一々其內容を說明した

▲李根彩氏 航路補助は只今の御說明で解りました、麗水大阪間航路補助は何時迄するのですか私の聞く處によれば別圓の船が通ふて居るに尙ほ之れに補助せねばならぬか、又全南多島海航路に對しては完全なものとして補助をせぬのであるか

▲新井土木課長 大阪麗水間の補助其他の線につきても出來る丈の補助をしたいと思ふて居ます

▲朴準圭氏 道界の問題も起つて居りますが郡と郡との聯絡が出來ぬ處があればお知らせを願ひます次には道路は都市集注主義でありますが昨年來木浦光州に於て出した金は莫大なものである然るに田舍の方面は如何と見れば賦役をさせて夫れで何等見る可き道路は出來て居らぬのである、又島と島との間も交通聯絡不便なる爲めに不幸の出來事を時々新聞紙上に散見する處であります、又麗水と大阪との航路にしても麗水とは必要であるかも知れぬが御承知の如く麗水は半島で全南全體からは夫れ程の關係はないのであります莫大の金を一地方に投すと申すは私は根本から反對であります次に道路十年計畫の實施狀況及道路改良費の內容につき一層詳細なる說明を願ひし

▲岡內務部長 只今海陸の交通に對して御尤もな御質問で私共も今後仕事をなす上に大に參考となりました都市も田舍も共に土地の狀況によりて可成よくしたいと思ひます

▲新井土木課長 郡と郡を連絡する線のないのは只麗光と城の一ケ所であります十年計畫の效果如何につきては私共は相當效果を收めて居ると思ひます次に橋梁につきては三三ケ所道路の改良があつたと思ひます道路の改良は六萬有餘本ありますが之を一々申上げるは煩はしい事でありますから省略いたします然るに道路十年計畫につき道路費が減つて來た理由を述ぶる時に於ては…

十二時十五分 ▲議長 休憩を告ぐ(一時間休憩)一寸報告致します、石前者事より丁寧な返電が參りましたと電文を讀み上ぐ

議場雜觀

▲評議會開會にかけてある大時計が九時五十三分から感冒とうとう退場を命ぜられて修繕屋へ姿を消した▲お蔭で一時が來ても晝食にありつけずとうとう二時過ぎパンにありつけた▲山野議員の逝去議員を缺め七名の缺席者あり議席のあちらこちらに歯の抜けた樣な形で淋しくもなく寂しく感ぜられ▲議場には一人の婦人傍聽者を見ず年々若手の選出されつゝある事を痛切に物語つてゐる▲服裝は二三フロックモーニング着用の外は殆ど背廣でモーニングの常用者坂口議員まで珍らしくも新調の背廣を着て議席におさまつてをつた

平安南道

平南道評議會【第五日】

平安南道評議會第五日は二十二日午前十時十分から道評議會室において出席議員二十二名で開會、四年度豫算および同追加豫算の第二讀會に入り全五款評議員と關係內部長との間に質問應答あり

▲金甫俊評議員 本府及び道に於て蠶業を獎勵され年々桑樹を見一般に喜んでゐる處であるが更に女子蠶業講習所設置の如きを地方に施設され生徒の增加に努められ度い

▲藤原內務部長 御意見は感謝するが、豫算の關係上思ふに委せぬ

▲金評議員 蠶業講習所生を四十名乃至五十名に增員し所要經費增加は豫備費に求められ度い

▲藤原內務 講習所生は三年度に十五名であつたのを四年度に二十名にしてゐる之れを四、五十名にせよとのことであるが更に充分研究を要する御意見は御要望として拜聽して置く

▲金評議員と藤原內務部長との間に重ねて意見の交換あり金評議員は修正意見を撤回し

▲元時評議員 衞生調査及治療費中の雜給三百三圓、衞生費補助中七百四十三圓、計二千四十六圓を減じそれをもつて德川、寧遠、孟山各郡山間部道民のため衞生試驗所を設け各種傳染病豫防に努められ度いと修正動議を提出し山間部醫療機關の不備に就て述べ

▲石本警察部長 建設は肺ヂストマ治療及び豫防費にあてるもので前回の評議會で建議されたところであり衞生費補助中の傳染病豫防費は國庫指定補助で他に廻されない山間部の衞生施設に就ては同感である考慮する

▲趙評議員 當局は考慮々々と言はれるが山間部の人間が皆死んでから施設するのかと喝破し石本警察部長は山間部と否とに拘らず傳染病發生の際は國庫救濟補助の支給を受くるもので其處には何等の區別はない、また衞生施設は漫然と考慮してゐるのではない道にある設備を利用して之れを檢查し得る技術を有する公醫が居れば之れに檢診せしめやうかと考慮してゐるのである

趙評議會は當局の原案支持を難じ藤原內務部長は道當局は現在の本道の財政狀態にかて之以上の豫算はないと確信出してゐるのである

趙評議員は修正動議は撤回し右本部長に賛成する旨述べ

▲國田知事 御意見は敬承する監し豫算は他の委員が述べた如く長養を期して提出してゐる又た傳染病豫防費の如き指定補助は他に廻すことは出來ぬが多くの國庫補助を得ないでやれるやうな財政狀態になれば從つて修正等も出來るやうにならうと理由を述べ午後零時五十五分休憩、休憩中に懇談會は當局の說明により諒解するところあり一時五分再會、內田評議員は四年度豫算および同追加豫算第二讀會を終了し第三讀會を省略して可決確定されたいとの發議あり議長はこれを諮つたところ滿場の賛成あり大多數で可決確定した同一時十分休憩午後二時十分再會

▲諮問第三號 昭和四年度道地方費見積歲入歲出豫算附議決定

▲諮問第四號 地方稅賦課規則改正の件附議決定

▲諮問第五號 特別所得稅賦課規則制定の件附議決定

▲諮問第六號 道立學校授業料及試驗料徵收の件附議決定

▲諮問第七號 道立學校入學試驗手數料中改正の件附議決定

質問なく全部可決確定し建議案の附議決定に入り

▲德川普通學校に農業補習學校を附設の件 德川郡選出議員

▲德川、价川間等外道路を三等道路に編入の件 同

▲成川に公立蠶業學校建設の件 金總額議員

▲公立普通學校授業料廢止の件 同

▲農業組合が業として耕牛を購入貸付せられ度き件 孫國麟議員

▲陽德、大倫二ケ面を一ケ面に併合せられ度き件 同

▲社會金融組合設置の件 同

▲公立平壤醫學校設置の件 大島恒保議員

以上を何れも附議可決し更いで道評議員意見希望陳述に入り

▲宋俊燮評議員 民心の傾向を察して道政に當られ度い彼れも是も官はれる勵業の如きも必ずしも道民が喜ぶものでない充分留意され度い

▲鄭世風評議員 道評議會を決議機關にされ度いとはわれわれ多年の熱望である道當局においてはわれわれの熱望の實現するやう努められ度い

▲李善評議員 昭和水利工事には外國人を使用しないやう願ひ度い次に昇格した崇實學校の三年制の學の入學生を新五年制の方へ編入學をされ度い

▲金岳淵評議員 農業組合の總會に際し官業は他の者を…

道議雜觀

▲二十二日の評議に…(平壤)

…うしたものか定刻に…評議員の顏が見えぬ▲わきまへの深い評議員の…がまさか前日の會議のわづかな感情のもつれから憤慨して出席せぬなんてことはあるまいと思つてゐると何かの都合だつたら午後から出席▲さすがに鄭さん男らしいと傍聽席での噂▲修正の動議や意見は何れも撤回、追加は一錢一厘の加除もなく可決昭和四年度平安南道豫算および同追加豫算確定▲初議會の園山知事はじめ與論各位の滿足ぶべしである▲その間參與員の努力振は何れも感ぜしむるものがあつた▲「評議の…たまもの」の感は傍聽席の誰もが與へられたことであらう▲處理一寸それも好い、希望…見—それも好い、然して平南道政は延びゆく

平壤の電氣統制問題

松井平壤府尹は廿二日午後二時から府協議會員と府電興業上協議會において臨時府協議會を開き平壤府の電氣統制…

合財袋

◇…江西郡東津面龍井里の江西無煙炭坑昨年中の採炭及び之れが延人員は▲A坑(龍井里炭坑)百萬八千七百九十五噸、延人員十萬五百五十四人▲B坑(舊山炭坑)二萬九千四百八十五噸、延人員八萬九千七百二十五人▲合計七萬七千九百八十九噸延人員十八萬九千八百七十九人前年に對し約一萬五千噸增加又加藤炭坑の同年中の採炭額は八千百二十噸、延人員二萬六千四百三十八人である

◇…遭難した第七原田丸は帝國サルベージ會社より救助に派遣せられた海元丸により二十一日午後八時四十分救助せられ同十時海元丸に護られて仁川に向つた船體及び船員に異狀なしと

◇…大同郡日串面陽城里の如中では廿一日附近の少年數十名が石合戰をやつてゐるのを戶口調査に行つた警察官が發見し解散せしめた

◇中國土木建築組合主催聖德太子祭は廿二日正午から照國寺で執行、同一時から知名の士を公會堂に招待し盛大な祝賀宴を張つた

忠清北道

蠶のニコチン中毒

煙草の耕作地に養蠶は不適當か

本道における養蠶の盛業であるはすでに定評のある處であつて特に春蠶はいつも成績良好であるにかゝはらず秋蠶は所によつては比較的成績が思はしからぬので道においてはその原因につき數年前から調査の步を進めてゐたが最近にいたり、漸次タバコ耕作地が特に不良である事實を摑め、なほ研究の末タバコに含有しそれから發散するニコチンが桑葉に止まりそれを蠶食する蠶に影響することがほゞ判明した、試驗の結果によればニコチン中毒による蠶兒の症狀は一時昏睡狀態に陷り甚しくして斃死するものもこれがため活力を減退することが認められる、よつて桑とタバコが接近して植えられた所ではその害を蒙むるはやむを得ない現狀であつて、いよいよこれが明瞭となれば、タバコと養蠶とを共存とする本道の養蠶家では重大問題であるので道においては本年は技術員を督勵して一層研究につとめしめなほ獎勵者に依賴して斷乎監督を嚴にし驗質の際に『早朝に桑を採取した場合は幾分中毒の害をまぬがれうるやうである、これは蠶期と違ひ夜間は露などのためニコチンが發散せぬためであらう』と(淸州)

道農會

第四回總會

忠北道農會第四回總會は廿二日午前十時道廳第一會議室において開會、園田知事、高村局長、通常議員各部長、郡守等參、立山技師その他係員說明の任にあたり左の通り附議事項を議定した(淸州)

一、昭和四年度忠北道農會歲入出豫算議定の件
二、同年度同會經費分賦收入方法の件
三、會則變更の件
四、會費減免の件
五、農會功勞者表彰規定制定の件
六、二年度農會事業報告及收支決算承認の件

追加議案

一、三年度歲入出豫算追加の件
二、基本財產管理規程中一部改正の件

道農會歲入出豫算

歲入の部

一萬四千八百三十六圓 經常部
六千九百十二圓 臨時部
計二萬一千七百四十八圓

歲出の部

一萬六千七百十八圓 經常部
五千三十圓 臨時部
計二萬一千七百四十八圓差引殘なし

なほ本年の新規事業中の主なるもの左の如し

一、陸地棉栽約栽培獎勵
一、ヘアリベッチ栽培會
一、農事功勞者表彰
一、副業獎勵費補助

慶尚南道

瓦電買收 假契約概要

價格算定の基礎

年那を閱すること足掛八年府尹をかゝること四代最近になつては二十回近き府民大會となり、有力者の總辭となり、眼の覺むやうな騷ぎとなつた釜山の電氣問題が關係に乘出した當時の慶南知事水口隆三氏へ會社側も府の側も無條件一任となつて問題は九天直下的に解決し水口氏は思ひ出をのこして官界を勇退し後を受けて慶南へ廻つて來た須藤知事が重視の如くに釜山府十二萬府民と更に今後の府政の上に多大なる影響を與へる電氣問題解決のために努力し就職當時の內務部長として赴任すべき關水さんもこれが爲に踏みとまり水口藤三氏と一月十九日の無條件一任以來公平無私なる瓦電裁案をうむために苦心慘憺を續けた、その甲斐あつて二十一日遂に釜山府尹と香椎社長との假契約調印となり同問題の上に最後の段落を投じたが今後は三月十五日開かれる府協議會において如何なる質議をたどるか豫測は出來ぬが須藤知事より提示して假調印とまでこぎつけた瓦電買收の算定基礎と契約の內容は左の如くである(釜山)

一、買收價格六百四十二萬五千四百二十六圓也

イ、買收目的物 昭和三年七月三十一日(第三十六期末)現在に於ける會社の事業及財產目錄記の通りとす但瓦斯電氣事業に屬するものは除外せり

記 買收財產目錄

ロ、受渡期日 受渡期日は事業讓渡並起債其の他事業經營に必要な事項に對し監督官廳の認許を得たる日の屬する月より第三月目の第一日とす

ハ、買取價格の支拂 買收代金の支拂は事業及財產受渡の日に於て現金を以て支拂ふ若し支拂延滯したるときは百圓に付日步二錢の延滯利子を支拂ふものとす

ニ、增加設置及貯藏物品 昭和三年八月一日以後引渡日迄に增加したる建設及貯藏物品は別に之を買收す

ホ、從業員 府は受渡日現在會社の有給使用人は本人の希望に依り引續き採用するものとす

ヘ、府に在りては府協議會の諮問を經、會社に在りては株主總會の決議を經且つ事業讓渡並起債其の他必要の監督官廳の認許を受けたるときは當事者間更に新なる意思表示を要せずして直に本契約となるものとす

ト、昭和四年五月三十一日迄に府にありては府協議會の諮問を經會社にありては株主總會の決議を經且つ事業讓渡並起債其の他事業經營上必要なる事項に關し監督官廳の認許を得ること能はざるときは各當事者は此の契約を解除することを得るものとす

買收財產目錄

科目	金額
土地	[illegible]
建物	[illegible]
道路溝渠	[illegible]
機械	[illegible]
瓦斯管	[illegible]
電線路	[illegible]
貸付品	[illegible]
街灯	[illegible]
軌道	[illegible]
車輪	[illegible]
什器	[illegible]
工具	[illegible]
建設電話	[illegible]
建設費未決算に屬するもの	[illegible]
貯藏品	[illegible]
計	[illegible]

右財產より元密陽電氣株式會社に屬する分を除外するものとす

算定の基礎

區分	金額	配當率	配當金額	七分還元額	備考
株金拂込額	[illegible]				舊株六萬株(五十圓拂込) 新株六萬株(十二圓五十錢拂込)
密陽分控除額	[illegible]				
差引殘額	[illegible]				
密陽分算入	[illegible]				
計					
銀行預金控除					
差引					
使用人手當					
重役手當					
滿期見込額					
增算所得稅見込額					
計					

釜山將來の爲 圓滿解決を望む

關水內務部長談

無條件で知事一任となつて以來二十一日の解決案提示まで水口前知事並に須藤知事の相談役となつて一方ならぬ努力をつくした關水內務部長はこの釜山の瓦電問題に關して左の如く所感を公表した

私は去る一月二十一日附で京畿道へ轉任を命ぜられたが私が從來府尹と會社との交渉に立會つて來たと云ふ關係上本府からの電命で本日まで赴任を延ばして水口前知事と共に須藤知事の補助者の一人として御手傳をして來たが漸く補助者としての仕事も片付たので京畿道評議會が三月一日から始まるので來る二十四日正式に赴任する事に致しました皆様からは公私共に非常な御同情を以ての御援助御指導を頂きまして何とも御禮の申上樣もありません多年の懸案であつた瓦電問題も愈々發表せらるゝ事となりましたが果して雙方に對して滿足を與へられるかどうかは大に案じられる一方に片付ければ一方に非常な惡い事になる、まあ雙方非常な滿足ではないが我慢の仕所だと思はれる所が一方には公平と云ふ事に信へるかも知れないが然し知事の提出された解決案なるものは當事者雙方の主張を第三者として最も公平な立場から冷靜に愼重調査して茲に斷案が下されたのであるから當事者は雙方共勿論府民諸君にも多少遺憾の點もあるかも知れないが釜山將來の爲に忍んで又會社側としても府民と共に御努力を洞察して圓滿に解決する樣に御努力を願ひたいと思ひます愈本契約が成立し愈々府が經營することになれば電氣料金の返還を整つた曉には電氣料金も少しは引下げなければならぬと思ひますが今日の財源では百三十萬圓の金が入るべきも山府の財源となつて現れて來るにはそれが釜山のあらゆる公的施設に充てられると云ふ譯で他の都邑から見たならば如何にも羨しい事であらうが今後の釜山の發展の有樣を思ふと想像するだに實に愉快に堪へない市區改正も港灣設備も何事も何等特別に府民の負擔を俟たずして電氣收入のみを以ても優に解決が出來る事になり大なる文化的に美化した大釜山の建設も極めて迅速に實現せられる事と思ひ又會社としても成程會社として今日あらしむるまでには隨分困難をして來て居る一時は銀行としては不良貸付の一として手古摺つたものでもあり今日まで來るには決して苦しまずに來たのではないが兎にも角にも今日まで發展せしめた事業を讓渡すと云ふことは會社としても非常な英斷で公共事業たる電氣事業が府營となるの主旨には公益事業は早晚公共團體の手に移るべき事は時代の趨勢であり公益事業の獨占的利益を不當に大にすることは府民の不利益なる事に思ひ付き時を見て手離すのが當の得策と思ふ

府協と進退を共にす

期成會の態度

二十一日夜八時半藥局府尹が府協議員を召致して解決案内示があつたに次いで瓦電府營期成會では二十二日午後二時より理事會を公會堂小集會室に開會し坂田會長は常態により內容は言明の限でないが賢明なる判事の立場を注いで餘り大きなことを起さない樣にして知事の提案を了承されるものでありますが將に臨んで皆樣の御健康ならん事を祈ります

京畿道

仁川學校組合會議

仁川學校組合會議第四日は二十二日午後二時十五分から府會議室において開會、壬生、富田、村田、伴、岩崎、三井、中條、坪井、吉岡、結城議員出席、寺島府尹議長席につき前日引續き第一讀會、歲入部、歲入部を議了

▲村田氏 基本財產收入に於て貸地料が安くて他に轉貸してゐる者があるから之は弊害があるから調査せられたい

▲吉岡氏 預金利子六分五厘は協定により高率であるが可能であるか

▲議長 調査の上訂正する

ついで歲入臨時部に入り過年度收入について三井氏と議長との間に押問答があつた後歲入經常部に戾り組合費におい

▲三井氏 財產を法人組織に直し合法的の脫稅を圖る者ある時は當局は之が賦課につき如何なる方法をとるか

▲議長 たとへ法人組織に直すも客觀的に見て生計の狀態によつて賦課する

と議員に答へて休憩し再開、第二讀會に移る

▲三井氏 小學校備品費は昨年は紐峴九十七圓、寺町五十三圓で大差があつたが本年は兩校共に十三圓となつたのは公平に査定されたやうに受けとれる然しながら年齡に減額したことについて聞けば府尹が校長を威壓して減額したとの風說がある、何消耗品費に於て一學級當り寺町八十七圓、紐峴九十七圓となり十圓の差がある理由如何と問へば寺島議長は「私は豫算編成に當たつて決して校長を威壓したるが如きことなく備品は紐峴は新しいから昨年まで多く計上してあつたもので本年から減額にした、消耗品について各地の例をひいて五十何圓は決して少いことはない」と答へ、次いで小使給問題に入り兒童の輪除、全部の議論で議論大いにふるひ雙方の兩論相半したが午後五時半一まづ閉會した(仁川)

仁川の手形交換成績

仁川手形交換所における昨年中の不渡手形は百枚四萬一千三百四十八圓七十七錢に上り昭和二年に比し三十九枚、四千三百三十八圓五十錢の激增で仁川商況は昭和三年より不振であつたことを物語つてゐる、昭和年中の比較左の如し(仁川)

枚數	三年中	二年中	比較
小切手	[illegible]	[illegible]	[illegible]
爲手	[illegible]	[illegible]	[illegible]
約手	[illegible]	[illegible]	[illegible]
計	[illegible]	[illegible]	[illegible]

金額	三年中	二年中	比較
小切手	[illegible]	[illegible]	[illegible]
爲手	[illegible]	[illegible]	[illegible]
約手	[illegible]	[illegible]	[illegible]
計	[illegible]	[illegible]	[illegible]

慶尚北道

公設質屋の開業

七月頃の豫定

大邱府の公設質屋も本府の方針によつていよいよ實現する事になつたが資金は本府の低利資金二萬圓程度があるものゝ如く利率も目下本府において算稿中のものにほゞ一致するであらうと見られそれによる時は現私營質屋の半額以下で貸付は一口二十圓以下一世帶五十圓までなる豫定は七月頃で場所は明治町か鍛冶町あたりの朝鮮人部落に適當な所を選ぶ事に決定した

土木事件

大邱土木事件は目下松本臨時豫審判事の手によつて豫審終結決定書の作製中であるが近くこれが完成を見るはずであり同時に豫審終結と同時に公判に回付されるのはわたつて四次保釋が行はれる模樣である(大邱)

浦項面議會

浦項面では二十二日午前十時から昭和四年度歲入出豫算議成議に入り面賦課金戶別割面賦課外及び國有未墾地貸付地帶を賦課に昭和四年度學校組合共同加入に關する件につき面協議會を開催した浦項面昭和四年度歲入出豫算は四萬七千五百五十圓で本年度の豫算は各方面の費目に大整理を加へて編成されてゐるも隔離病舍の新築等があつた浦項市區一戶にて約二千圓四千圓の經常外に改築することになつたため隔離病舍に對して郡當局…

京城通信

解決端緒

京城 一記者

釜山瓦電問題は解決するらしい。もう解決案が公表されたことであるから、これで會社側もいやとはいへない道理となつてしまつた。もちろん株主總會の際にも掛て見ぬとしかとしたことは分らぬけれども、まア別に反對もあるまいとおもはれる。これで反對されては知事、府尹、前知事、前內務部長などいゝ面の皮にならう。何にしても最後の切札が出たのだからどちらかにラチを付けねばならぬがどちらかといへばまづ以て本案成立と見るの外なき形勢らしい

×　×

六百五萬圓が六百四十萬圓になつては、原案より高くなつたわけで長文の顚末を發表して原案固執をやつた府尹の顏は三四十萬圓方きずつけられたやうなものだけれども、六百萬圓に三四十萬圓なんだから、しかりタッタ三四十萬圓なんだから、そう大してはぢとするにも當たるまい。府尹も大まけにまけて置くことだ。府民も泣き寢入りの代りに笑ひ寢入りをすることだ。

×　×

笑ひ寢入りをする限りは例の告訴事件か何かあつたやうだが、あんなものも一擲してしまつたらよからう。そして立てゝ置いたら如何なものでもあらう。おつさんその意氣に感じてモ一つ公會堂を寄附するといひ出さぬものでもない。不敬事件で公會堂もおかしなものだけれども、おかしいかなしいに拘ることか、寄附はなどて腹の小袖をいとはんや。(廿三日夜記)

地方集會

◇高松署長送別宴 今回慶北道警務課長に昇進せる高松慶州警察署長の爲め二十二日午後六時より料亭喜樂に於て官民合同送別會を開催したが出席者百餘名に及び近來稀有の盛會であつた(慶州)

◇山林部長歡迎會 新義州官民有志は今回視察來新中渡邊山林部長一行を廿一日午後六時三樂に招待して歡迎會を張つたが出席約六十名盛會を極めて午後十時散會した(新義州)

地方人事

▲小倉武之助氏(大興電氣社長) 二十一日夕釜山上陸歸邱

▲立石良雄氏(釜山商議評議員) 二十一日夜の連絡船にて內地へ

▲河井朝雄氏(朝鮮民報社長) 二十二日朝釜山上陸同夜歸邱

▲石藤文七氏(釜山石藤病院長) 二十二日朝內地より歸來

▲阿部吉助氏(新任鎭海高女校長) 二十二日朝十時五十分發列車にて赴任

▲關水京畿內務部長 二十四日朝出發赴任の筈

▲今村慶北知事 東上中の處家族同伴廿八日正午大邱歸着特急にて歸任の筈

▲美座慶南警察部長夫人 二十三日午後四時廿三分大邱發釜山に引揚

▲齋藤治氏(慶北警務課長) 高靈署長より榮轉廿二日來邱廿三日赴任

▲村尾磐松氏(大田警察署長) 二十二日鍛鄉里島根へ

▲森脇富太郎氏(大田小學校長) 慶尚北へ出張二十三日歸校

▲小川太喜治氏(定州普校長) 慶上海香港廈門南洋視察旅行の爲め二十二日夜出發

セビロ オーバ モーニング トンビ 洋服 冬服 春服 通信販賣 財團法人 大阪洋服學校 大阪中之島 洋服裁斷科通信教授 (規則書ハ郵稅二錢)

カシリユ精米麥機 特徵 環流式 原價提供 一部一臺見本 榎本機械製作所 大阪港區夕凪町一丁目電車通

本邦元祖赤玉印 スック製 蒲園袋 文化長持 移轉 婚禮 保存 大小各種アリ カタログ進呈 ◎特賣 發賣元 水沼商店 大阪市西區堀江通三丁目

肺病藥の全盛 肺病特效藥と稱するものは入れ替り、立ち替り出て參ります、どれも何の效果ないことは明かであります。肺病は服藥や注射では絕對に治るものではありません。吾が社は今回この自然療法を說明した小冊子(菊判四十餘ページ)及び英國自然療法界の權威、アーサー・レーサム先生の「結核病の眞相と治療原則」をハガキで申込の先着二千名の方に無料進呈します 相州小田原新久海岸一二 自然療養社

淋病 梅毒 癩病 根治藥 妙法丸 發賣元 大阪市此花區吉野町一丁目一三三 マス大王堂藥房

◎人を助け自己を助く 有望なる新職業 第四十九回募集 電療法教授 大日本電療學院 大阪

無類 高貴 月やく 特殊藥 大阪市天王寺區 村田製藥所 化粧品ハカリ賣 各町一店限

平安北道

平北道評議會【第三日】

平安北道々評議會第三日（廿二日）は午前十時廿分開會出席議員十八名伊藤内務部長より本日審議する勸業費説明中の新規事業である棉作改良增產施設、畜牛の增殖獎勵、砂防工事、朝鮮博覽會費について一通りの說明をなし次いで左記諸項の審議に移つた、恰も日は朝來の雨天で會議室は暗く豫算の數字さへはつきり見えぬので白堊の天井に吊られた五ケ所のシヤンデリアは全部點燈された

審議事項

歲出經常部
第二款勸業費　二十二萬百七千九圓
第三款授產費　七萬八千百十一圓
第四款測候所費　一萬二千百九十七圓
同臨時部
第二款勸業費　二萬七千五百八十六圓
第五款補助費
第二項勸業費補助　十五萬九千百四圓
第三項授產費補助　三萬四千八百卅三圓
第七款雜支出　一萬九千百卅六圓
歲入經常部
第三款財產收入中
第一項不動產收入、第一目貸地料千五百卅圓
第四款雜收入
第二項手數料、第一目穀物檢査手數料五萬七千五百圓、第二目叺檢査手數料五千五百四十圓、第三目繩叺檢査手數料三千百六十圓、第四目絹布檢査手數料一千圓
第三項物品賣却代第一目生產品賣却代（學校敎育費關係を除く）
第二目苗賣却代三萬四千圓
臨時部
第二款國庫補助金
第二項勸業費補助金　十一萬六千五百五十二圓
第三項測候所費補助金一萬九百十一圓

▲朴鉉煥氏（朔州）火田耕作改良施設實績、牝牛購入費補助金額
▲白來洪氏（寧川）樹苗圃の經營狀況、樹苗の配付
▲宋啓源氏（熙川）產業技手增員配置農事調査費新設の內容、牝牛購入配付豫定地區
▲梁和璜氏（殷州）淵戯事業費農事調査費畜產衛生家作改良費補助採種田補助
▲金澤洙氏（渭原）道種苗場原蠶種製造所經營の成績、淵戯事業補助桑田獎勵補助の內容等につき平凡な質問に終り番外の小島農務課長李產業課長いろ〱詳細な說明および答辯をなし正午十五分過ぎ休憩午後一時廿分引續いて再開
▲柳世鐸氏（博川）より委しい質問意見は二讀會にすることにして一讀會を進行の緊急動議出て滿場一致で原案進行
▲鄭宗殷氏（定州）當局に於ては苗木を强制的に配布する傾きありそれがため却つてその苗木を枯らし斷にするものさへあり林業の目的達成が困難であるからその方法をかへて我々朝鮮人は祖先の墳墓を尊重する習慣に鑑みてこの方面に力を入れられては如何
▲李產業課長　强制的にやつてゐる樣なことはないまた枯らして斷にしてゐる樣な事實もないから御心配ない樣にと皮肉つた回答でやゝもすればだれぎみな議場を眼はし鄭宗殷氏更に抗辯を振はんとすると
▲議長　個林小隊については各面長を始め大いに枯らさぬ樣に盡力して貰ひたいと制せられて無し
▲多田榮吉氏（新義州）穀物及叺檢査費豫算に於て千八百廿圓の增加で書記一名のみを增加し檢査員の增員を豫算されてゐないがこれは豫て八萬石に對する叺廿五萬叺の增額を肯定してゐるのに對し甚だ矛盾してゐる樣であるが檢査員の增加はされないか他の豫算の借地料を支拂ふより寧ろ其土地を買收した方が有利ではないかといふ質問に對して李產業課長の回答がはつきりしてゐなかつたが明答を與へられたい樹苗圃についても知事の說明では內地に移出してゐるといつてゐるが產業課長は、暫く自給自足に向ひつゝあるといつてゐる、何れが信實か
▲小島農務課長　種米は天候によつて增減があり穀物檢査におよぼす影響もこれによるから一時的の增加を以て決定出來ぬ
▲多田榮吉氏　天候によつて豐不があるといはれたが然らば今年は不作とみて計上された豫算かと突込み
▲小島農務課長　天候の事だから必ずしも今年が不作だとはいはれないしまた豐作だともいはれない、本豫算は今年は普通とみて計上したのであると答へ
▲李產業課長　借地料に每年二千圓仕拂ふのは確かに大きい將來買收したいと思つてゐる、樹苗は千七百本を他道へ出した事があるがまづ自給自足といふ程度である
▲飯島榮太郎氏（鐵山）產業增殖による米價下落に對する救濟設策倉庫の設置棉作改良農事電化による他道より輸入る電力に對する當局對策模範林經營
▲小島農務課長　米價下落は我々の力で左右困難で救濟方法は倉庫の上研究其他それ〲回答し他道より產業開發の爲めに輸入る電力に對しては既に道令が出てゐると課長から回答、倉庫設置については共山財務部長より金融組合に倉庫を設置し金融を計ることは法規上規定してあるが現在の狀況では手が廻らず到底不可能である、しかし鐵道沿線の交通便利な所はともかく鴨綠江岸、滿浦鎭などには相當必要と認められるので目下研究中であると答へ砂防工事については松井產業課員から詳細な回答を與へ
▲李應國氏（楚山）は棉作獎勵金の削除について質問
▲小島農務課長　棉作獎勵金は第二期計畫の完了につき削除したものでこの計畫實施中成績は頗る微々たるものであつてこの儀會に積極的獎勵はせぬことにしたと答へ商品陳列所その他についてもそれ〲番外係員から回答吉田雅一氏　絹布檢査所設置の場所、水產試驗所設置について李產業課長の間に問答あり果樹の勸業に上つて勸業に關する一切の二讀會はこれで終了に決し明日は敎育費に關する一切を審議することゝして午後四時十五分散會（新義州）

訂正　二日目の記事中五行目『それが廿八名缺席加藤鋭次郎氏松本正辯氏を初め』とあるは『開會廿八名（缺席加藤鋭次郎氏松本正辯氏の二名）』の誤植につき訂正

出品點數千點突破

平北の朝鮮博出品は目下當局において選定中であるが今日までに決定した點數は第一部へ五百十五點、第三部へ百四十五點、第四部へ百十點、第五部へ百十點、第六部へ八十點、第七部へ九十點、第九部に五十點、第十部に八十點、で普通館の出品は秘密にされてゐる（新義州）

定州の甘藷栽培有望

定州郡地では當地へ年々三萬石の甘藷の輸入あるに鑑み食糧の獎勵と農家經濟の向上をはかるため數年來甘藷栽培を獎勵した處昨年の如きは作付面積三十一町二反歩收穫高十萬貫に達し、最高一反歩から六百三十七貫平均三百二十四貫であつた本年は更に面積を擴め苗圃の設備を設けつき栽培技術員を督勵して普及の徹底を期するはずである（定州）

新義州高女　入學試驗日決定す

新義州高等女學校の入學試驗は三月十四、五兩日執行のことに決し伊藤府尹取り敢ず校長事務取扱ひを命ぜられ願書の受付けは三月五日まで

普校新設期成會組織

平北碧潼郡大平面では先頃面民大會を開き普通學校新設期成會を組織したが、その寄附金は既に五千圓集まつてゐるので一萬圓位は直ちに出來るとの見込みで近く陳情運動を當局に派する外大々的運動を起こすと（新義州）

江原道

昨年度米實收高　七十五萬五千餘石

昭和三年度の本道米作實收高は總石數七十五萬五千百五十一石で二年度に比して十萬五千十一石の減收である。その理由は前年度が非常な豐作に反し三年度は江陵、三陟、平昌、寧越の四郡を除く外全道的に旱魃をかうむつた故である今三年度の實收高を各郡別に列擧すれば左の如くである（春川）

郡名	作付反別（反）	收穫高（石）	一反歩收穫高（石）
春川	[illegible]	[illegible]	[illegible]
麟蹄	[illegible]	[illegible]	……
楊口	[illegible]	[illegible]	……
淮陽	[illegible]	[illegible]	[illegible]
通川	[illegible]	[illegible]	[illegible]
高城	[illegible]	[illegible]	[illegible]
襄陽	[illegible]	[illegible]	[illegible]
江陵	[illegible]	[illegible]	[illegible]
三陟	[illegible]	[illegible]	[illegible]
蔚珍	[illegible]	[illegible]	……
旌善	[illegible]	[illegible]	[illegible]
平昌	[illegible]	[illegible]	……
寧越	[illegible]	[illegible]	[illegible]
原州	[illegible]	[illegible]	[illegible]
橫城	[illegible]	[illegible]	[illegible]
洪川	[illegible]	[illegible]	[illegible]
華川	[illegible]	[illegible]	……
金化	[illegible]	[illegible]	[illegible]
鐵原	[illegible]	[illegible]	[illegible]
平康	[illegible]	[illegible]	……
伊川	[illegible]	[illegible]	[illegible]
合計	[illegible]	[illegible]	[illegible]

道農會　豫算總會　歲出入豫算　一萬八千圓

江原道農會豫算總會は十九日午前十時から道會議室において開催藤原會長の挨拶があつてから開會を宣し會議錄署名者として春川、金化の兩評議員を指名しつゞいて
議案第一號　昭和四年度歲入歲出豫算並賦課徵收方法を定むる件
同第二號　同上附帶決議
同第三號　昭和二年度歲入歲出決算及事業報告の承認を求むる件
を附議して一瀉千里に原案通り可決してから評議員改選に入り原州の李尙千、春川の鄭錫、江陵の吉田の三氏を當選指名して正午散會した、昭和四年度豫算額は左の通りである（春川）

歲入
一金一萬六千七百七十七圓經常部豫算高
一金二千一圓臨時部豫算高
合計一萬八千七百七十八圓也

歲出
一金一萬一千七百四十七圓經常部豫算高
一金七千三十一圓臨時部豫算高
合計一萬八千七百七十八圓也

畜產同業組合　聯合會總會

別項の如く道畜產同業組合聯合會總會は十九日午後一時半から開會役附議事項として
議案第一號　昭和四年度江原道畜產同業組合聯合會歲入歲出豫算を定むる件
同第二號　畜牛共濟規程制定の件
同第三號　畜牛共濟基金積立管理規定改正の件
同第四號　昭和二年度歲入歲出決算の承認を受くる件
同第五號　役員選擧に關する件
等を全部一讀して附議し各議員多少の意見はあつたが午後三時半閉會して豫算に移つた、昭和四年度の豫算額は二萬八千九百四十七圓である

忠清南道

大田實業協會役員會

大田實業協會は二十一日午後六時から松班較で役員會を開催昭和四年度の協會事業につき協議し更に左記問題に對し意見を交換し十時散會した（大田）
一、大田中心の產業道路の完成を期する事
二、儒城溫泉の積極的經營方法につき研究する事
三、市內街燈の增設につき斡旋する事

見送りの失敗　全北井邑

全北井邑郡甕岩面接芝里金側龍（三〇）は去る十日湖南線三〇五列車が井邑驛へ通過の際友人を見送り車內に立ち入り發車に氣づき急に下車すべく飛降り重傷を負ふたので急ぎ病院に運び應急手當てを施したが遂に死亡した近來一般乘客見送りに對し車內に立ち入るもの多く當局も迷惑してゐる（大田）

部長豫備試驗　忠南警察

忠南警察部では十六日巡査部長の登用豫備試驗を實施したが受驗者內地人四十九、朝鮮人巡査二十九合計七十八名の內三十名合格した（大田）

咸鏡南道

悲愴な覺悟で持久戰にのぞむ　調停決裂の報を得た元山の罷業勞働團

持久戰中にある元山勞働爭議の際に立つた市民協會の提出せる調停案は
一、勞働聯合會の主義綱領を全然改變せしむること
二、幹部役員を全部更迭せしむること
三、今後は勞資協調の精神を遵奉する事の覺書を書かしむること
等であつたが右に對する二十一日會議所樓上で會同した各委員および運送同業組合その他荷主側の意向は當初における如く聯合會の主義綱領を絶對に否認したる以上同會を當事者としての關係はたとへ此の如き要件を勞働者が容るれば却つて立派の意義は失はれるものにあらずとみなし斷然拒絶すべしと一決しその旨回答なしたることは既報の通りであるがこれを受け取つた市民協會は直に同日勞働會に調停決裂の旨通知し一まづ調停の手をひいた一方勞働聯合會では二十一日午後より執行委員會を勞働會館に開き委員外百餘名が合議の市民協會よりの回答を待ち居たる上記の如き調停不能の通知に接しこの上は更に一層結束を固め持久戰を續くべく
一、禁酒、禁煙のこと
一、三食を減じて二食となすこと
等をちかひ百餘名の會員はその場から直に製繩をなすべく誓盟せるたばこおよび煙管その他喫煙道具を破却し悲壯の決意を示して解散した（元山）

司注室が狹くなる　不法行爲者續々檢擧

元山警察署は爭議勃發以來徹底的な不法行爲者の取締り、檢束、檢擧を極めてゐるが廿一日は又男女十數名の取調べに一層の緊張味を呈してゐたこの次ぎから次ぎと擧がつてくる取調べの爲めでは既に從來の司法室がせまくなり廿一日から武德殿に司法本室を移し從來の室を取り調べ室として晝夜兼行で取り調べをなしてゐる（元山）

朝鮮博　協贊會　大規模な名所案內舘を特設

來る三月中旬發起人會を召集協議の上成立すべき朝鮮博覽會咸鏡南道協贊會では一部既報の通り各種特設館を設け咸南道勢の宣傳に遺憾なき宣傳を試る豫定であるが目下決定したものは
▲休憩所は十坪とし女給二名を常置して觀覽者の接待に粗漏なきを期し
▲名所案內館は九十坪の廣さを採り之に咸南の代表的名勝たる三防、國王寺、西湖津、松濤園、釋王寺、千佛山、本宮、白頭山の實景をパノラマ風に表はし▲咸水朝鮮館は兩社合同の出陳で模型、統計、實物等で新興產業王國の誇りを見せ▲食堂には元山牡蠣又は永興牡蠣として京城人士の垂涎おかぬカキを原料に珍味の數々を賞美せしむべく
それ〲計畫中である。一時噂のあつた小野田セメント內里支社は平壤と合同して別個の計畫で進むらしい（咸興）

肥料施用組合組織

咸興では昨年來肥料の共同購入資金の借入、合理的施肥法の講習および借入金返濟の保證たらしむべき共同貯蓄等農家の共同的理想的組織の實現向上を期するため一ケ里又は數ケ里を區域として數百名內外の肥料施用組合組織の動議中の處本年は旱害の影響で大眼目たる共同計畫は豫想通り二百內外の組合設立は難なく將來は重要の範圍を肥料の配合にまでおよぼす計畫である（咸興）

黄海道

沙里院に製糸工場　候補地物色中

沙里院では近頃某製糸工場設置の計畫ありとて至る所その噂で持ちきりの形である尤もその場所の選定については第一水質の關係が重大なので先般來各方面に向つてその候補地物色中であるが未だ確定には至らぬらしい然し若し實現するものとすれば西鮮交通の方面が價格の上からいつても最も有望であると同時に目下それの買收上に腐心して今村郡事務主任や中村伊之輔氏等が斡旋の模樣である（沙里院）

沙里院から

◇十九日沙里院實業協會副會長阿部弘司氏の記者團及協會役員招待會席上に於て爲した挨拶
◇本夕皆樣方の御臨席を乞ひ此小宴を開きましたのは私の意中は他にありません過般さきに御案內狀に述べ置きました通り私は一月二十日出發內地旅行中の處去る十六日朝歸沙致しました共間僅かに四十五日ではありますが聞く所によれば豫てより皆さんと必成を期して奮鬪を續けてゐました道立病院の決定せられたると其他直接當地に有利なる水利組合事業の決定を見たとは衷心歡喜に堪えません
◇然してそれを以て完結した譯でないから愈々之れが完結をつぐる迄には險坂險路に出合ふときもありませうこれには多大の努力と熱誠が必要であり又民衆の和即ち一致團結の力に依らねば出來得べからざるものと信じます故に於て今夕祝盃をあげる機會に於て將來を御願し今後一般の御盡力を願ましたいと云ふに外ありません
◇序に道立病院が當地に決定せられたる事に付て所信を述べたいと思ふのであります道立病院設立の議が唱道されて以來先覺の有志の努力は多大なものでありました私は先覺の意志を繼いで今日に及んだ譯でありますが其間本目的達成の爲めに一般の御援助を受けました各新聞記者各位に對し深甚の謝意を表したいと思ふのであります
◇殊に私の忘れざる事は先年市民大會を開き期成會組織の際には京日記者竹馬君の努力時の平每記者安倍君の熱辯及其經過に對する各新聞の宣傳記事であります然し今日の結果を得たるは何々の力に依りてと云ふ局限的の言辭は避けたいと思ひます要するに地の利を得たると斷言して差支なからうと思ひます、けれども當局を始め一般をして認めしめる資は宣傳の力多大であり又事を高唱するものであります
◇宣傳機關の偉大なる力を感ずると同時に記者各位に特に御願したい事は私の留守中に於ける實業協會の行動が果して是か非か若し非なりとせば私の不德の然らしむる結果でありますから私は全責任を負ひ一般に對し陳謝しますが過去將來の事は何事も申しませんが尚も惡感情を持つて居る樣なことがありましたならば權威ある諸君の筆の力によりまして民衆相互の融和を圖られて以て當地發展の爲めに貢獻あらん事を切望します
◇若し記者各位と私共との間に於て行違ひありましたならば此會に於て御忠告を得て自ら反省するに決してやぶさかでありませぬ若くば過去の事は水に流し將來に對し格段の御援助を御願したいのであります

母乳は……

赤ちゃんには此上無比の哺育料ではありますが離乳期頃になるとそれ丈では不足して榮養不良になる恐れがあります。

怎うしても何か餘分に他の榮養分を與へなければなりません。

赤ちゃんの皮膚が蒼白く榮養味がなく往々貧血に陥入り易いのは所謂蛋白質、鑛物質特にカルシユーム、鐵分等の不足からです。

これを補ふ爲に本邦唯一のドライミルクを御併用になれば絶對にその虞はありません。

育兒の哺育に申分ない

森永ドライミルク

京都帝國大學小兒科長 鈴木正醫學博士御推奬

D-1　森永煉乳株式會社

和洋一品料理及定食
宴會は四十人位は樂です

本町二丁目（横町）
ホワイトランチ
電話本局二〇〇八番

御贈答品は
長崎屋の
カステーラ
カスマン
本町五・電本1293

ヘルメスウヰスキー
おいしい
ヘルメス
ヘルメス
おいしー
離方もこれ召す例
窓に召す
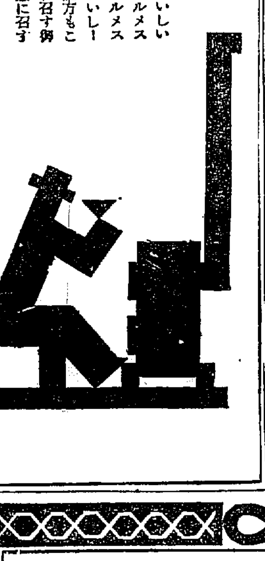
H283

能率增進のもとは出世
頭のクシヤクシヤしたりボンヤリして事務の進まぬ時◆森田博士推奬のづつう良効藥帽子印の荒川
ノーシン
頭をタツタ一服のんでごらん忽ち……
頭ははつきりし思ふ存分面白い程仕事も出來れば學課も進む◆づつうなど僅三四分間でなほる◆論より證據すぐあがれ◆各藥店に販賣す

皮膚を救ふ
アレ止に
一番よくきく美身料は
美身クラブクリーム
此のクラブ美身クリームは素顔の美を增し白粉の附を良くする品質第一のアレ日ヤケ止にして、
大好評大人氣の
衞生的唯一の美身クリームなり
優良な技師に依て作られた優良な品

クラブ白粉本舗謹製

オレンヂ石鹼
三共特製の一般向石鹼
品質優良、實質本位
3個入 6個入（1ヶ20錢）
本舗東京室町 三共株式會社
關西代理店大阪道修町 吉岡合名會社香粧品部

讀書ページ

尾上柴舟氏著「御光のもとにて」

黎明生

歌壇の耆宿、尾上柴舟博士の近著『御光の下にて』を私は近來に無い感激をもつて讀破した。私はこの異色ある歌集に就いて聊か書いてみたい。

博士は人も知る通り、明治から昭和の今日におよぶまで歴代歌の教授やその他の高等教育に携はられた關係や、學問上の事どもで、しば／＼宮中に召され、又種々の御儀式の場合に參列して親しく御儀に咫尺されたことが多い。その折々の感激を詠まれた歌を以てこの一卷は編まれてゐる。

歌集の內容を『明治の御代』、『大正の御代』『昭和の御代』の三つに分ち、その御時代毎の御盛儀の歌を主として多く收錄されたところにこの歌集の深き意義が認められる、又そうした歌に一しほ强い感動の叫びが現れてゐるのが看取される。以下少しく讀んで感じたまゝを書つらねてみる。

春の日に霞みかゞやく大宮の殿仰げば眩しくおぼゆ

賜れる位記をさゝげてまかんずる御車寄の春日眩しも

初めの方の二首をまづ拔く、共に同じ境地の歌で、二首とも同巧異曲であるがいづれも渾然にして誠に素直な詠みぶりがおのづから宮中參內者の敬虔な心地をよくあらはし得てゐる

　宮中參內

風吹けば片靡きする檜木の長く垂れたる宮の御芝生

　新宿御苑御觀櫻會

春の日に咲きしづもりて青芝に影を落せる花櫻かな

　濱離宮

末遠き御橋の上に垂る藤こまかく見れば皆動くなり

こうした敍景風の歌には新らしいリズムでも囀むやうな深い韻味があり、眺歌した對手の者へを示してゐる。

あながしこわが大君は神ながら我等に御手を擧げたまひけり

立ちますはこゝより敬步と思ふより國民わが身のかたまるおぼゆ

　代々木原觀兵式

人多きことの國ぶりしくもわが居るところ少しく高し

これらの作は何れも日本國民としての皇室に對する忠誠の眞心を最も强く、强くうたひこめてゐる殊に觀兵式の歌は何といふ響きの强い生命のこもつた作であらう。まづ上句に『人多き……』と式場の狀況を敍し出し『うれしくも』からかけて『わが居るところ少しく高し』と放膽にいひ現しよろこびに溢る感情のリズムが最高潮に達した『……高し』のところでブツ切つてゐるわれ／＼はかうした妙味をしみ／＼味はつてもよいのである。觀兵式における御幸を拜せんものと熱誠なる心理が渦をまいて、ひしめき合ふ群衆の中に『わがをるところ少しく高し』と歌ふ作者の灼熱的感激はこの場合讀者によく具象的に現されてゐるものといひつべきである。讀者は更に明治天皇の崩御に際しては

車おりて懷しくもまゐのぼる闇くらき宮の階段

懷しく淚で下る坂下の大き御門をまかんづる時

と嘆き、その年の諒闇御會始を思ひ出ては

御殿の櫻のみどり濁き中に今年をがみし大御みかげはや

と追懷の淚を流し更に又大正天皇崩御を悼み奉りては

思はむや生の限りと逝へ來しこの大正の御代の盡きむと

二たびも大き帝にはなれ奉りいつまでわれの生きむとするか

下り來てよれる御柩子を照らす火のあかきもさびし多の大殿

と詠じてゐる。生を明治、大正の御代にうけたものにとつてそれは誠に悲しくもいたましき感銘であるいはんや宮中に出入せられた著者にとつては一層感慨無限なものがあるは當然である。

　敬思きて容…仰承ありて

これも否かれも否とて選り來ればしるし上ぐべき歌はあらざり

いささかは光持つとも思へりしわが歌は遂に石に如かざり

中にはかうした歌もある、かゝる歌は作品的價値より見れば特に尊げなくともよいであらうが、しかも作品的價値以上にこれらの歌から反映する謙讓な、虔しやかな、人格的な博士を見てもよいと思ふ

人は常に或る偉大性を有するものに對すれば對する程、自己の謙小さが顧みらるゝ。この歌の前書にあるやうな場合に當たり、自己の歌を選んで『わが歌は遂に石にしかざり』とひたすらに謙虛な心をもつて自己を省察してゐる反面は即ち著者の深い尊皇敬崇の觀念の度合の深さの現れに外ならないと思ふのである。

これは僅にその一例に過ぎないがこの集のうちには、こうした著者の人格が直接に反映してゐる歌が少くない。」

　良子女王御成婚に先だちて召させ給へるに

かしこめるわれらが上に笑みかけて照らす君は常若にませ

　昭和のはじめに

敷島のおほやまと國常若に榮ゆる御代にあひにけるかも

　紀元節

畏てましし昔の今日のあまつ日の光かしこき大やまと國

これらの歌に至つては著者の最も得意のところを最も老巧な手法によつて表現されたものでその完々たる調べは正に三誦に値ひする。

今、一卷を通讀して感ずるとはかゝる大宮所に關するやうな種類の歌は實際作歌にあたつて試みにくきものでたま／＼作つても多くは形式的な無味乾燥なものになり勝ちなものであるにも拘らずこの歌集中の歌の多くは立派に成功してゐる。それは內容的にいへば著者の皇室崇敬の念が著しく熾烈、旺盛なることが主要なる原因であるはいふまでもないが、一面には典雅にして韻やかなる著者固有の歌の姿態が自らこの種のものに適應してその崇嚴味といふやうなものを多分に釀めてゐるとが此の上に非常な效果をもたらしてゐることを見逃すことができない。

又一つはかうした特殊な境地に歌ふべき機會はそう誰人にもあるべくもなく、著者のやうな環境にあつてこそ始めてそうした機會にたび／＼行きあたつてそこに作歌上に必要なる事象に對する觀照力を强ひ、その觀照の透徹がやがてかうした匂ひのこもつたよい歌を生む原因となつてゐるのである。

以上少くともこの三つの大きな原因がこの歌集をしてかゝる特殊なる光彩あらしめたゆゑんであるといへる。約言すればこの一卷は尾上柴舟博士によつてのみ出來得たる獨特味のある歌集である。明治以來の聖代の所產としてかゝる敬虔深い歌集が出版されて後世に傳はることは今の歌壇のために祝つてよいとおもふ。敢てこれを江湖に薦むるものである。（東京市日本橋區檜物町九、紅玉堂發行　定價二圓五十錢）

三浦關造氏著　黎明の聖女

赤星生

本書は精神的にも靈感的にも盲昏の闇に行きまどふ現代人を靈感と導しるはしき神への媒介者としての聖女をヒロインとして描き出された宗教的な著述である。著者が自序の中にいへる如く『無限者』いたものを集めて一體としたものが『であつてその一點を眺めればそれで完成した文章になつてゐるが、然しそれを連續的に全體をまとめると完全に統一されたものとなる。著述の動機及び目的が明かにされると共に立派な一冊の聖著的作品となつて表はれる。各篇は悉く聖女の讚美、義理および其の周圍の寫しで著者が聖女のこれらすべてを『味』に盛る手段としての新しき形式を以て表現してゐる。

從つて著者が天啓といはうか、それともインスピレーションとでもいはうか、何ものかに憑かれた聖なる讚美は靈感的になされたものであるが、はゆる宗教的狀態とせられたいはゆる宗教的狀態となつてスラ／＼と美しい文字を以て綴られたものゝ如く、そこには神靈に陶醉した偉大なる著者の魂の叫びを聽くことさへ出來る樣な感じがする。よつて、その著書が感じてゐる神靈とは如何なるものであるか、といふことを明かにすれば著者、本書の持つ價値內容もほゞ理解することが出來るやうに思ふが。然しそれは文字に表現されると『神と靈交せる聖女とその夫』の章下に述べられたる聖女の言葉『私は時々恍惚としまして、地上のことが少しも分らなくなりますのよ。いゝ氣持ち、とても、こんないゝ氣持ちはありません。靜かで、すみ切つて自分がまるで光でつくられた靈體になつてゐるんですもの』とあるが如きファンタスチックなものとなつて現れるがこれは宗教の妙境は靈感的な眼で見られるべき性質のものではなくかへつて實生活の上に如實に證現せられねばならない所の言葉を超越した絕對境であるによるものであつて、丁度ロダンの彫刻や片岩の曲における如き忘我の境から生まれる神祕な永遠の光との合致とでも解すべきものであらう。かくの如く本書はやさしい一字一句の中に無限の深遠さを持ち、然も如何なる徹底宗教にも偏せずして『われ／＼のこの生活が至福の經驗に達した時、生きむとするどん底の生命が超越の力をおのづから呼び出して絕特なる生命の持續と飛躍とに精確なる道を意識して起つのが宗教である』との驚くべき新鮮な言葉を以て宗教を前成り正確に規定してゐる。

以上ではほゞ著者の信念および本書の內容を窺知ながらも匹められるであらうが本書は又高き倫理說および現代思想の鋭き批評をも隨所に持つてゐることを附言しておく（東京市麴町區下六番町平凡社發行　一圓八十錢）

新著推薦

佛蘭西近代劇集（世界戲曲全集第三十三卷）本卷にはドオデエの『アルルの女』五幕（石川三四郎氏譯）ベックの『群鴉』四幕（小田切照氏譯）ブリウの『信仰』五幕（小山內薰氏譯）ミルボオの『傳染病』一幕（望月百合氏譯）キュレルの『獅子の饗宴』四幕（藤本民雄氏譯）エルヴューの『明日といふ日のあるものかは』一幕（前川堅市氏譯）小デュマの『椿姬』五幕（高橋邦太郎氏譯）ブリュウの『デュポンの三人娘』四幕（佐々木幸丸氏譯）の七家の作品八篇を收めてある。何れも十九世紀の末葉浪漫派から自然主義の時代への過渡期の作品で、當時の新傾向劇壇運動の作である。その尤も代表的なのは、多分に浪漫主義の情調を取り入れた『椿姬』で、自然主義的傾向が隨所に現出されてあり、此の過渡期の作品たることを雄辯に物語つて居る。ドオデエの『アルルの女』やベックの『群鴉』に至つては、明かに新らしい時代への進出を示して居り當代フランス自然派を背負つて居たゾラモオパッサン等さへも功を收め得なかつた新劇の運動は彼等に依つて完全に征服されたかたちであつた。本卷は此の過渡時代と自然派初期の佛蘭西戲曲を輯めたものである。尙ほ卷頭には作者と實演舞臺の寫眞が揭げられ卷末に作者の小傳と解說が添へてある。（東京市神田區錦町三ノ九世界戲曲全集刊行會發行豫約外非賣品）

新興文學全集（第十卷日本篇X）詩歌壇に活躍してる人達の作を輯めたもので、上野壯夫、岡本潤、小野十三郎、澁谷定輔、白鳥省吾、高群逸枝、壺井繁治、土岐哀果、中野重治、新島榮治、野村吉哉、萩原恭次郎、福田正夫、松本淳三、三好十郎、安成二郎諸氏十六家の作集としてある。現代詩歌壇のあらゆる傾向の人達を網羅してあるだけ本書一卷は新興藝術の行き方を語つて居り、それだけに價値づけられたものである（東京市麴町區、六番町一〇平凡社發行豫約價一圓）

南洋事情講演集（井上準之助）本書は我國財界の權威井上準之助氏が昨年南洋協會及び東洋協會主催の兩講演會に於て獅子吼せる『南進所感』並に『最近の南洋事情と投資問題』なる題下の講演を採錄出版したものである、その所說は氏が實地に南洋を視察して得た鋭敏なる觀察だけに正確、且詳細を極め、その所懷たる南洋に企業金融機關の設立の急を叫び、邦人小資業者進出の要を高唱せる點などは大いに傾聽すべき卓說である。南洋各地に關心を持つ人々は勿論經濟人の是非一讀すべき好著である（東京市麴町區八重洲町一丁目南洋協會發行五十錢）

昭和結婚の智識と禮式一切の心得（辻嘉津枝著）本書は新時代の主婦として必要な家庭的新智識を能へるべく婦人の禮儀から冠婚りその他結婚式、貯菌禮式に至る迄凡そ結婚に關することは細大漏らさず蒐羅してある結婚せんとする婦人は勿論、旣婚の一般婦人にとつても一讀すべきものであらう（東京市下谷區中御徒町寮江堂書店　八十錢）

專賣特許 ウテナ

一度の御使用から、すぐに效果がわかり、色白くキメをこまかに垢ぬけして間に美しくなる大評判の美白料が、恐實特許「ウテナ」です。「ウテナ」は全國の有名藥店化粧品店にあり 一圓、二圓、三圓

風熱に ピロトン 一服でスット効く

賛化病院 京城府明治町一丁目 電話本局二四二番
內科 小兒科 入院隨意 普通病室及傳染病室
醫學博士 古城憲治

名物 リンゴカステラ 中田堂

新着案内
[illegible]
現代醫學大辭典全十八卷
エンサイクロペヂア 第二回募集
京城明治町 森書店 振替京城九九二 電本局三四二

みよし ぶどう酒
赤玉ポートワイン
求めよ健康はあなたの寸前

895

中等の學校入學 ノーシン はつきり

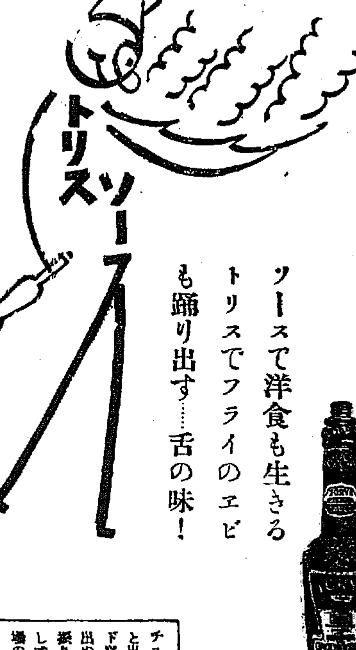

ソースで洋食も生きる
トリスでフライのエビも踊り出す……舌の味！

チュッと出てドッと出ぬ振り出し式の口
ソ29　代理店 株式會社 壽屋商店

EXCELLENT TONIC
BLUTOSE

鐵蛋白化合製劑
補血强壯
ブルトーゼ

寒氣凛烈 流感猖獗

虛弱、貧血、榮養不良は諸種疾病の因をなす殊に寒氣凛烈たるの折柄流感日に猖獗を極むる之れすべて血液缺乏による抵抗力の減退でありますか然してこれが新生補給を充分ならしめ根抵より體軀を改造せしむるのはたゞ鐵劑の使用あるのみにして之れ如何なる學說も否定し能はざる事實であり且つ諸種疾病の徹底的の驅逐法であります

虛弱貧血病中病後
諸病恢復期　腦神經衰弱　動脈硬化症
腺病質諸症　結核性疾患　氣管支喘息
消化不良症　姙婦授乳婦　皮膚病疾患
特に外科的及び疾患出血に基因する衰弱

虛弱、病後衰弱、神身疲勞月經不順小兒發育不全に	單味ブルトーゼ	半ケ月分 一ケ月分	二・〇〇 三・二〇
神經衰弱、貧血、衰弱過度榮養不良、神經性喘息に	アルゼンブルトーゼ	半ケ月分 一ケ月分	二・三〇 三・七〇
腺病質諸症、貧血、佝僂病梅毒性貧血、肋膜炎等に	ヨードブルトーゼ	半ケ月分 一ケ月分	二・三〇 三・七〇
諸種疾患後の衰弱、食慾缺損、貧血、姙婦授乳婦に	キナブルトーゼ	半ケ月分 一ケ月分	二・三〇 三・七〇
肺結核、氣管支カタル、百日咳、喘息、食慾亢進に	グアヤコールブルトーゼ	半ケ月分 一ケ月分	二・六〇 四・三〇

本劑は何れも芳香美味にして毫末の副作用なく絕對に茶・珈琲の飲用を妨げず

醫學博士 小田俊三先生著「呼吸器病の養生法」
醫學博士 原田碓先生著「姙產婦の衛生」
御申越次第進呈

說明書・醫家實驗報告集進呈

藤澤友吉商店
本店 大阪市東區道修町二
支店 東京市日本橋區本町
支店 京城府西小門町四二

B-101

晴れの接伴役 （家庭にふける林男爵）

英國皇族グロスター公（ヘンリー殿下）にはガーター勳章を捧持していよいよ來る五月二十日御來朝遊ばさるゝこととなつたので國賓としての御接伴については宮内省海軍省各省に於いてそれぞれ準備中である。接伴員として林權助男以下五名が任命されたが接伴員長格ともいふべき林男は家庭にあつてはお孫さん達にはいゝおぢいちやんである。寫眞は右より上安要さん林男。だつこされた實都子さん其のうしろは令息夫人ひろ子さん

府内各方面に 虱つぶしの捜査
鍾路五丁目の强盜犯人 第二段の追及に入る

夕刊既報、二十三日午前五時二十分といふ日曜の早曉府内鍾路五丁目二百七十一番地支那パン屋李求成（三）方に突發した血腥い强盜殺人事件の犯人は巧みに非常線を突破して何方にか姿をくらまし東大門署はこゝに第二段の捜査に入つた、同日午後六時三十分を期し同署私服刑事三十余名は、同署の司法室に集合し、松下司法主任の指揮の下にそれ〴〵打合せをなし。同七時二十分各刑事は府内の各方面にわたつて嚴重なる捜査を開始した

逮捕はこゝ數日

なほ有利なる證據品茶褐色の目出帽灰色のうす汚い手袋および双刃七寸余の短刀があり、その上犯人についてはすでに人相も判明してゐるもの如く大體の目星がついてゐるので犯人の逮捕を見るのは遲くともこゝ數日中と見られてゐる

襲はれた李は 危篤の有樣
格鬪の被害者からは 手懸り得られず

犯人が支那パン屋李求成方に押し入つたのは强盜の目的である事は今の處明かにされぬ原因となつてゐるがそれにしては余りに殘忍を極めた犯人の短刀沙汰なので或ひは、李求成にうらみを抱いてゐるものではなからうかといはれてゐるとこれについては東大門署では一切口を緘して語らないがそれにしては同家興盛突の間には犯人が財物をさがした、ひき出しをあけた跡や物色した形跡が歴然と殘つてをりなほ犯人が使用したと思はれる白ローソクが落ちてゐた。强盜か、怨恨からか、一切のなぞのかぎをにぎつてゐる、被害者李求成は目下大學病院に收容され、生命も危險ないといつた有様で同人からは何ら有力の手係をうる事は出來ないが、いづれにしても犯人はすでに目星がついてゐる模様で犯人逮捕もこゝしばらくの中であらう

月尾島の山火事
山林五百餘坪を燒く

【仁川電話】二十三日午後五時五十分頃月尾島東南端に發した山火事は仁川神社附近の山林坪より出火し一時は大事とならんとしたが月尾島消防隊および村民男女の必死の活躍によつて午後六時三十分鎭火した、人畜には何等の損害もなく、山林燒失五百余坪で原因は月尾島遊覽者のタバコのすいがらより發火したものであるらしい

咸北對岸に 牛疫發生
附近に豫防注射をやる

間島總領事館よりの報告によると去る二月六日間島延吉縣志仁社依蘭溝南陽村に牛疫三頭が發生したので本府では直に國境地の咸北知事をはじめ全道知事、釜山獸疫血淸試驗場長に對し撲滅せしむる所があつた、なほ間島總領事館では發生地附近の畜牛に對し血淸の豫防注射を施行した

壯烈極まる 肉彈戰も展開
平壤機は不參加 記念日の龍山部隊

三月十日の陸軍記念日に龍山衛戍部隊で擧行される龍山部隊の大模擬戰は、攻擊軍は步兵一大隊、砲兵一中隊、工兵一小隊、防禦軍は步兵半大隊、砲兵一中隊で、あらゆる新兵器を用ゐるもので、步兵隊も機關銃ばかりでなく平射步兵砲や曲射步兵砲をも

＝使用＝ することになつた、假想戰は攻擊軍が無名高地から三本松高地の防禦軍に迫るもので、防禦軍は三本松高地前面には鐵條網を張り廻して防備を嚴にするばかりでなく、大地雷を二ケ所に小地雷を十數ケ所に又水雷を池に敷設し、なほ黄色瓦斯罐筒や催涙ガスの瓦斯地雷をも設けるはずである、これに對して攻擊軍は果敢に突擊を敢ね、戰車小隊を活躍せしめなほ工兵に鐵條網を破壞せしめ防毒マスクをつけて肉薄し、死傷者は赤十字隊に收容せしめやがて最後の總攻擊に移り白兵戰となれば兩軍は防具をつけて肉彈戰の壯烈な場面を演出することになつた、なほ平壤飛行隊は參加せぬことになつたので、各部隊關係委員は二十三日午後師團司令部で打合せを行つたが、三月十日を

＝陸軍＝ だけの記念日とせず國家的記念日である意味を以て在鄕軍人や各學校生徒の應援觀戰參加を希望してゐる

教員の品格を 嚴重に保たす
その取締りに就て 學務局から通牒

山梨總督は先に教職員の綱紀作興に關する訓示を各道知事および官立學校長に發したが更に學務局では内訓を發し教員の服務および生徒風紀上の問題を續出する現狀に鑑み各道知事に對し督下教職員の服務および非行等を警告せしむべく近く通牒を發することになつてゐる、なほ每年教職員の服務にして懲戒の處分を受けた者は十數件に上つてゐる

冬も凍らぬ 水道栓の裝置
城大で證明された 福山氏の成功

從來冬季の水道栓の凍るのは、朝鮮は勿論、内地でもその防止の困難を感じてゐたが、この程これが完全の防止裝置が、京城帝國大學で試驗の結果證明された。即ち大阪住吉の福山鐵三郎氏は一昨年京城で開かれた水道會議の際來城しその研究になる不凍水道栓を出品したが、城大で試驗の結果不成功に終つたので、爾來熱心に研究を行ひ、昨年もその改良した裝置を城大で行つたがなほ不完全であり、漸く本年にいたつて完成しこの程その成功が證されたものであるこれが一般に裝置されるに至れば朝鮮の多くにおける水道凍結は免れることが出來るだらう、右につき城大の志賀博士は語る

福山氏は、學歴といつては少しもなく、この研究に從つたもので、水量の算出なども自分では出來ないといふ程であるが、天才的な研究態度は遂にこれに成功したもので、この成功のためにはひどい窮乏と戰つたらしい樣子です

研究の餘地あり

なほ京城府水道課の桐木男也技師は語る

福山氏の不凍式は先般同氏が來て試驗を依賴されたので、やつてみたが、まだ完全なものとは言へない樣である、京城をはじめ全鮮各地の水道は全部不凍式を採用してるので、之が時々凍るのは故障がおこる譯であり、福山氏の不凍式も故障が起これば凍るから、現在の京城の水道と同じ事になる、京城の不凍式も完全なものではないが福山氏のでも完全なものではない、それに、京城の不凍式と福山式を對比してみると、福山式は非常に複雜を極めて居り、却つて京城のがよい事になる、その上京城のは一栓が八圓で出來るが福山式は工費が嵩み、一栓廿圓位もかゝるであらうから、經濟の點からも採用は困難である、先頃城大醫學部が、之を購入し府が取つけを行つたが、仲々複雜なもので、これを大都會の上水道に取つけは出來難いであらうから研究の餘地がある

トロツキー氏病む

【ベルリン廿二日發】スタンブール滯在中のトロツキー氏は慢性マラリアで高熱のため片足は麻痺した旨[illegible]かされてゐる

迷信朝鮮の ありの儘の姿
大部の調査書を 總務課から公刊

本府總務課では近く朝鮮の迷信を調査した五百余ページにわたる大部の調査資料を印刷發表することになつてゐる、一方警務局でも各道知事に對し鮮内の迷信を報告せしむることになつて當局は朝鮮の迷信に可なり熱心に對策を講ぜんとしてゐる模樣である、朝鮮では醫療機關が普及してゐないため迷信による治病の方法は非常にさかんで又災害防止、幸福の招來、避姙、姙娠等にも各種の迷信が行はれ中には社會生活上寒心すべきことも行はれ、この迷信のため一命を取られた者も多數あるのでこれ等は十分調査し少くとも公安を害し社會生活をみだすものは極力取締らせることになる模樣である

大劇場を模し 堂々十間の大舞臺
朝博の呼び物の餘興館は 劵番側が下うけか

朝博の呼び物となる余興館について朝博協贊會では二十三日午後二時京城府尹應接室に理事會を開催し密接な關係にある本劵番の松永組合長、置島事務長、新町劵番の長野組合長、赤萩、七島兩氏等も出席して

◇…余興 についての協議をなしたが、余興館は京城の内鮮美妓が、朝鮮の鄕土色をあらはした舞踊などを演ずるもので、大阪の木の花踊り、京都の都踊り、東京のあづま踊りなどにひけをとらぬ樣にするため種々協議したが、本劵、新町劵では、余興館の内容充實をなすため、余興館の下請けを希望し、これに對する打合せがあつた、これは劵番が下請けとなれば、出演藝妓の衣裳などは金を惜まず劵番で新調し、又その人選も當を得た事が出來るが協贊會では余興館の豫算に制限があり衣裳なども金をたいしてかけられず、出演美妓の人選にも手ぬかりを生ずるといふ譯であり、現に京都の大典記念博は、協贊會の經營で

◇…失敗 し、名古屋博は劵番の下請けで行つたが、好評を受け成功したといふ實例もあるといふのであるが、これについては二日に妓生側劵番との折合もあるので、妓生側役員と協議の上何分の決定をなす事となり、次ぎに中村理事より同氏の設計になる余興館について説明をなした、これによると、余興館は大劇場の型をうつし、座席は五百の椅子席とし、この外に百人を收容しうる特別座席を設け六百名以上を收容しうる設備となし、喫煙室休憩室もあり舞臺は十間として、舞臺の背景は廻轉の轉落の自由自在になる

◇…舞臺 となし、兩花道を設けて理想的な照明裝置をなすはずで、樂屋は大部屋などの外に風呂場なども設け大劇場に比肩しうる設備となつて居る、これは中村氏が正式な設計圖を理事會に出す事となり、更に協議する事として散會した

ロンドンの嘉納氏送別會 ロンドン武道會が中心となり嘉納治五郞氏送別のため大使、領事よりも選手出席して武道會道場に於て試合を催す（寫眞×印が嘉納氏）

滿蒙文化の 南漸を企らむ
滿鐵と關東廳が 特設館を設ける

朝博の兒島商工課長は滿蒙特設館設置勸誘のため目下大連、旅順方面に出張中であるが氏から府當局への報告によると關東廳は最低五萬圓、滿鐵は最低四萬圓を支出して滿蒙特設館の承諾を與へたさうである、兒島氏は更に一歩を進めより以上のものを特設せしむべく勸誘に努むるはずであるが最低五萬圓によるも二百坪乃至三百坪の特設館は建設され滿洲、蒙古方面、產物、文化風俗等を一堂に集め人氣を呼ぶに至るだらう

優良毛布は 三越

ケール大尉が 逆コース橫斷
フイツツモウリス氏と 本年五月に決行

【ベルリン二十二日發聯合】昨年フエネフエルト男とともにブレーメン號で大西洋逆コース橫斷飛行に成功しその先驅の功名を收めたドイツ飛行家ケール大尉と、アイルランド飛行監督、フイツツモウリス氏は再び提携へて本年五月を期してベルリン、ニューヨーク間大西洋、逆コース橫斷飛行の壯擧を敢行するに決し二十二日その計畫を發表した

天日氏の寄附

京城南米倉町八天日常次郎氏は過般死去した令孫の追善供養のため南山幼稚園の基本財產の一端に加へられたいとて金五百圓を廿二日府廳へ申出た

全鮮圍碁大會（來月三日） 飛入り歡迎 けふ

海外短信

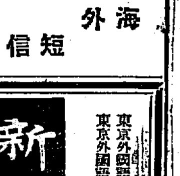

スペイン皇帝の大獲物

アルフオンソ皇帝にはデ・ヴイアナ侯をはじめ一團の貴族をしたがへられそれに鬪牛家までも隨ひ入れて目下サン・ベナルドで大仕掛な狩獵を試みてをられるが皇帝は仲々の射名手だとの評判高く親ら射止められた獲物は鹿十六頭、野猪二頭に上り狩獵家でない所を如實に示されたので臣下等一同も恐縮申上げたと

Aの部だけの 新語三十頁

英國辭典界の最大權威を以て目される大オックスフオード辭典が一八八八年に出版されて以來すでに四十年を經過したのでこれを補正して完全なものにしやうといふ議が起こり、オニオンズ博士が主となつて、まづAの部から補遺の編輯に取かゝつてゐるが最近オニオンズ博士の發表した所によると、このAの部分だけでもこの四十年間に出來た新語がおびたゞしい數に上り、優に卅ページを要さなければならぬとある。それは航空術の大發達をはじめスポーツ、新心理學、諸發見、諸發明等の結果出來たものである。

聖書の大改訂計畫

新約舊約聖書の基本となつてゐるユダヤ語の聖書に誤謬が多いのでこれを大々的に改訂して世界に撒布しやうといふので米國ユダヤ教團體あるヘブリュー語の聖書を提供しやうといふので米國ユダヤ教團では今回歐洲、アジア、アメリカ等の主要ヘブリュー學者四十名を以てヘブリュー語聖書の大改訂案をたて、着々歩を進めてゐるが經費約百萬圓、十年計畫で完成のはず。

同情金追加

殉職消防手故福田宗太郎氏弔慰同情金として左の通り本社に寄託があつたので直ちに遺族に傳達した

金貳拾圓也 南大門通三丁目 福德無盡株式會社

金拾圓也 福德無盡株式會社 社員一同

アナウンス

忘れな草も四十九日…先般愛妻をなくした本府警務局の楢木事務官▲夫人死亡の直後は子供のため後妻などは眞ひまん▲といひ切つてゐたが昨今、夫婦の年齡の相違は生理的に見ると▲男の年を二つで割つて、七を加へた年が妻の年齡として理想的です▲私は五十歲ですから二十五歲に七を加へると三十二歲が…と後を濁してゐる▲三十二歲の妻を物色してゐると評判するのも可哀想だが、楢木さん近頃活氣付いてゐることだけは事實である▲同じ總督府の李能和さん、キーサンを市内に轉居させるのは風紀上面白くありません▲ボンノ〳〵大鼓を叩いて香舞させるに歌を唄ふだけでも喧嘩でたまりませんよ、と慨嘆してゐる

愛用者優待 懸賞發表 フエルトカラー 純毛防寒・洗濯不用 一冬一本 新案特許

過般懸賞募集の際は當て應募下され非常なる盛況裡に締切致しました、抽籤は各新聞記者立合の上嚴正公平に執行左の通り決定致しました

◎當籤者 一等三十圓（精工舍製金側懷中時計）一人 長野縣上伊那郡中箕輪村 千葉昇 二等二十圓（同 金側腕時計）三人 三等十圓（同 銀側腕時計）五人 四等五圓（同 置時計）十人 五等フエルトカラー 一千人 氏名省略し御送付致します 賞品は直に發送致しましたから近日中に御手元へ參ることと思ひます

東京京橋 フエルトカラー本舖 デパート洋品店にあり

專修大學學生募集 大學豫科 第一學年 專門部 第一學年 專修大學 東京神田區今川小路

京日案内 ハブ 女中 留守 電話 恩給 美容 神灸 貸室 恩給 淋梅 大島 大學 金融

新譯 露和大辭典 鈴木於菟平 八杉貞利 松本圭亮 共譯 定價七圓五十錢 送料廿七錢 露語研究者、リビエツト聯邦研究者の最良顧問

露西亞語學階梯 初等露西亞語文法 初等露語讀本 露語發音指針 露西亞語書翰文 八杉貞利著 デ・エ・ンイ

增訂 新佛和辭典 野村泰亨著 和佛辭典 新和佛辭典 松井知時、上田駿一郞共著

東京日本橋南茅場町 振替東京二三八番 大倉書店

天草一揆

佐藤惣之助作　多田毅三畫

（89）

公儀中心主義

「それにもう一つ……。」

老人は呼吸をきつて、

「加州一家には酒田龍郷といふ奴が居る。彼は殿支刑部宗の撫業。今仲天鐵非が一人も殘つてゐないと見ても、まだ〳〵一族知者が多い世の中ぢや、これをもつて見ても外ばかりでなく内も危いとは考へられぬか。よし又光高が大いに功をなして、比類なき手柄があつたとすると、誠に結構のやうではあるが、よく考へて見るとこれしちと好ましくはない。何故といつて、彼れ加州は百二十萬石の大身で、日本國の總二千四百萬石とすると、その二十分にあたる。いかに偏屈にあるにしても、今の治世にはちと過ぎた威勢ぢや。その上光高の功があつたとして、どこを加増してよいやら、これ以上領地もないではないが。功があつて賞なきことはまづ亡國のはじめといはなければならぬ、光高においてはさしたる働がないとしても、その家臣においては甘んじて默つて居やうか。これ又天草の暗さよりも恐ろしい事ぢや」

これには老中の人々もなる程と思はないわけにゆかなかつた。

公儀はすべてを公儀中心に考へる。その大名は悉く監視づきの國藏を預かつてゐるに過ぎない。

「そこでこのたびの討手は幾たびも小身の人物を用ひるに限る。まづ寺澤松倉の如きおのれに罪ある者をもつて攻める時は、まづ賊ひによつて人の心の半分も働まぬ前頭ぢや、まづ〳〵光高へはその願を寛し警戒をもつてやめるに限る。たかが百姓一揆ぢや、加州公を頼む程ではないと思ふをもつて願ひを退けされたがよい、御數氏もおの〳〵老中達が立向ふ事にされたらどうぢや。」老人の分別、もと老へ手前が知らねが、どう思はれる」

老公はすば〳〵といつてのけた。

「いや、お猿知のほど、われ〳〵一言も御座りませぬ。」

讃岐守も感つた。

「伊豆、その方の智慧才覺をもつてすると、どういふものぢや。」

老人は末座を顧みた。

「は、不肖のそれがし、何とてその邊まで考へもおよびませう。ただお聞き入りましたる。」

「では今日の評定はまづこの邊に致さうか。」

「はい、早速右様取計らひます」

伊豆守も平服した。

「就きまして一つ、御老公の御慈悲に訴へます」

「何ぢや？」

「只今お仰せに御座りましたやうに、我等小身より召出され、かく此處にも重る御恩顧に預かりたく、重ねての御名代を乞ひ受けても宜敷きものか、是非にとは存じますが、生來愚鈍の我、今度の戰場にても一味心服の者もなく、何と致して今度のお役目を乞ひ受け申すべきや、心中甚だ落付きかねますので……」

「ふむ、貴公が甫ねての望みを申して下されたといはれるか」

「は、治國太平の世に馴れてをりますのも、何やら心苦しく、戰場の手柄もなめ盡くして置きたいと存じますので……」

伊豆守としては甚だしく殊勝な願望であつた。他の老中達も顔を見合はせてゐた。

「ほ、左様か。然らば伊豆大納言殿に申られたがよい。あの男は必ず御身に何か申すであらう。では本日の評定もこれまでぢや……」

老公はふらりとひよいと立たれてしまつた。

味自慢の福壽餅　本町一丁目明治町入口　大羅屋本店

電氣[illegible]は　電本三五九　ワタナベ

代表的なる漬物は　雁宮なら漬

仁丹ハミガキ最新製品

アルミ罐（かん）

徳用大袋（十袋）一袋分入って…12戔

消化素　口香料　四博士責任調劑　仁丹　ポケット必携

小粒（こつぶ）　大粒

◎小粒仁丹は貴藥サフランを倍加特製す

金看容器入　二十錢
透明容器入　三十錢
象牙容器附　五十錢
御徳用　五十錢

仁丹元氣は
寒さを克服する!!
仁丹は……消化機能を促進し疲勞倦怠を醫して精神を快適に導き元氣旺盛を計る事絶大！
故に仁丹愛用者は寒中でも暖い心で活動し得られる

◎大粒仁丹……は襄に改正し胃腸の强健と心身の爽快に卓効ある常備護身藥として益々廣く活用せらる

金看容器附　三十錢
寶容器附　五十錢
御徳用　五十錢
飯容器附　七十錢

金言　家族の健康と和樂は幸福の極なり（ベーコン）

仁丹型體温計

体温計は家庭の名医

一家一本は是非必要

演藝案内

大正館
十九日より超特別大興行　斯界第一線を走る比類なき最大傑作映畫公表
肉彈映畫特作　小津安二郎監督　京城山下の身　大山健二主演
松竹蒲田撮影所本年度第一回作品　新人竹花芳郎・小村健兒共演
若六の意氣と壯烈な鬪ひ　野村芳亭大傑作
生活奮鬪の一篇に始まる
青春交響樂　八卷
八雲惠美子、田中絹代、筑波雪子、勝見庸太郎、新井淳、水島亮太郎、岡本映治、林千歳、宮島健一、渡辺篤オールスターキャスト
松竹蒲田撮影所本年度第一回特作
時代劇　藤原忠　原作　杉山公平責任撮影

喜樂館
情話作家として定評ある冬島泰三君の作品　下町の情緒溢れる文藝映畫
十八番映畫　劇中劇「忠臣藏」
鳥邊山心中　八卷
劇の都、京の華やかな巷を背景に鳥邊山の哀話をたどる若き侍の物語
林長二郎主演　若水絹子、嵐璃徳、中川芳江、陽炎之助、坪井哲、井上晴夫、黒川十郎、二條晶子オールスターキャスト
十九日封切特別大興行　一等五十錢　二等三十錢　三等二十錢　小人二十錢
日活ニュース
日活作品　田舎の色男
監督　木藤茂
ニコ〳〵喜劇　サラリーマン　六卷

京龍館
川久保太郎、香川良子主演　德川良子・伊藤勝彦撮影所特作品
第二篇　**落花劍光録**　全十一卷
原作　三上於菟吉
主演　澤田清・淺香新八郎・尾上寺之丞・中村英雄・浅見京子・櫻井京子・澤蘭子
常盤座一派に於て絶大なる好評を博した本篇は愈々曲折は更に第二篇に入る迄つて息をも継がせない
當る廿三日より五日間
日活現代劇部作品
原作　伊藤和夫　監督　阿部豐
活劇　世界の智慧者　全六卷
南光明・中村英雄・大谷良子共演
此の一篇の物語は少年を持つ親達に捧ぐ
日活映畫週刊朝日撮影

東亞倶樂部
近代　**クレオパトラ**　全八卷
可憐な女性の物語と愛と謀略の悲劇
日活太秦撮影所作品
前田時彦・入江たか子・佐久間妙子共演
お小姓組　全六卷
大河内傳次郎・中村英雄・木下千代子
女武士と仇敵同士の戀を描く、男らしい武士の憤り
東亞キネマ直營
當る廿三日より三日間
東亞倶樂部
美しき大名の盛衰を描く波瀾萬丈の物語
ウイリアム・フォックス社提供

パスケットボール大試合の劇化
フォックス映畫の流行に鑑みて作られたスポーツ映畫
デルマー・デイヴィス監督
建國の鐘　八卷
大映畫
港の放浪者　七卷
東亞キネマ現代劇部作品
千種百合子・小式部八重子主演

中央館
突如!!三二日より大公開
マキノ映畫特別大興行
月下の騎士　全七卷
マキノ青年派總動員映畫
ライラック・タイム　全十卷
コリーン・ムーア嬢主演
ゲーリー・クーパー氏助演

朝鮮郵船　定期航路

博多航路
◎浦江丸（博多行）　三月四日　西湖津浦項經由博多行
◎浦津丸　三月二日　北部各港經由博多行

清津雄基船車直通航路
咸北丸　同偶數日午後一時　同奇數日正午十二時　日午後六時

○仁川出帆（代理店國際通運支店）
東京行　東州丸　二月二十五日
大阪行　盛州丸　二月二十七日
長崎・三角・鹿兒島行　湖南丸　三月一日
木浦行　昌原丸　三月一日
鎭南浦行　九月月丸　三月二日

○木浦出帆（代理店山野回漕店）
東京行　東州丸　二月二十七日
大阪行　盛州丸　三月一日
濟州島行　統營丸　二月二十六日
多島海行　統營丸　三月一日
仁川行　昌原丸　二月二十六日
釜山上海行　平安丸　二月二十六日

○釜山出帆（代理店大池回漕部）
東京行　長白山丸　二月二十四日
大阪行　常昭丸　二月二十五日
長崎三角鹿兒島行　湖南丸　三月八日
大阪（釜山經由）行　咸鏡丸　三月一日
北鮮行　櫻島丸　三月一日
浦鹽行　釜山丸　三月五日
上海行　平安丸　三月九日
鬱陵島行　恐城丸　二月二十六日

大連青島行　進春丸　二月一日
釜山上海行　平安丸　三月三日
大連行　湖南丸　三月九日

○元山出帆（代理店國際通運支店）
東京行　長白山丸　三月九日
大阪行　清津丸　三月五日
大阪行　京城丸　三月一日
沿岸經由　新義州丸　二月二十五日
江原道經由　白頭山丸　二月二十七日
舞鶴敦賀　鵬島丸　三月四日
雄基行　釜山丸　三月七日
浦鹽行　立神丸　三月四日
宇品大阪行　立神丸　二月二十五日
清津直行
▲右之外各地北鮮臨時船ヲ配致シ船腹ノ潤澤ヲ取計ヒ居候
●日本郵船出帆
歐洲行　伏見丸　神戸　二月十八日
　　　　　　　　門司　二月二十一日
桑港行　春洋丸　神戸　二月二十七日
江原道行　東清丸　二月二十四日
濟州島行　錦城丸　二月二十六日
宇品大阪行　立神丸　二月二十六日
濟州元山經由　立神丸　三月一五日

朝鮮汽船出帆廣告
●釜山出帆（代理店釜山回漕店）
麗水行（急行）各港寄港　毎日午前十一時
麗水行　各港寄港　毎日午後一時
木浦行　各港寄港　隔日午前九時
統營行（急行）各港寄港　毎日午後十一時
浦項行　各港寄港　毎日午後十時
方魚津行　各港寄港　毎日午前十一時
●木浦發（代理店吉田回漕店）
釜山行　各港寄港　隔日午後十時
濟州行　丹後丸　長崎　二月二十六日

京城南大門通り　朝鮮郵船株式會社
電話本局（四一九・四一九五番・四一八六）
釜山支店　大倉町　電話長一八四
元山支店　南濱通　電話長一三四
仁川出張所　海岸町　電話長三五一
京城代理店　協商通運會社　電本一七九〇、三一一〇